時事新報

中華民國十七年一月五日 即陰曆丁卯年十二月十三日 星期四

中華郵政特准掛號立劵按照總包特別優益寄送之報紙

今日本報計三大張半售洋三分五厘

◀第七千一百六十二號▶

本報設在上海山東路一六二號。電報掛號六六九〇 廣告及發行部電話中央一七八六號 編輯部電話中央二六三五號 經理處電話中央九三六〇號

本報定價目 中國埠內每月洋一元一角 三個月洋三元 六個月洋五元五角 全年十元 日本朝鮮同(新疆蒙古)每月洋二元二角 各國每月洋二元五角 三個月洋七元 六個月洋十二元五角 全年洋二十四元 郵費以上按照大洋計算 匯費由定報人自付

本報廣告刊例 特等 頭等 二等 三等 四等 登在新聞中每行二十七字起碼五行 封面每行大洋二角五分 普通每行大洋四角起碼八行 短行每行大洋八角 一百字起碼每天每字大洋 英文每寸地位每大洋一元 工商指南欄每天每寸大洋六角 日登每月不折不扣八元 長期另議

百齡機自十七年一月一日起增加批價

一成請各大藥房各經售家注意

零售大瓶二元小瓶一元均照舊

上海九福有限公司啓

商務印書館發行

綜合英漢大辭典

COMPREHENSIVE ENGLISH-CHINESE DICTIONARY

【主編者】黃士復 江鐵 【參訂者】王岫廬 何崧齡 陳承澤

【編輯者】文元模 程選公 李希賢 鄭貞文 吳衡之 謝六逸 周昌壽 戴鴻儒 林騤 羅鼎 胡嘉詔 顧壽白

發售預約

全書二厚册 合計四千頁 金字軟布面

上册業已出版 即時可以取書 下册於五月底出版

每部定價十二元 預約八元

〔皮面精裝本另加實洋五元〕 郵費國內各省五角

陽曆三月底截止

本書博採英美兩國各種字典之長，更以日本之英和辭典名著爲參考，搜羅最新材料，重加編次，以期適合現代需要。此種綜合編輯方法，在我國英文字典界，實爲空前之創舉。其內容之豐富，例解之完備，新字新義之多，足爲東亞英文字典之冠。擔任工作者數十人，費時六七載，始克告成。編輯諸人均爲文、理、醫、工、農林、法政、經濟各科專家，譯義精審，方面廣博，故此書又可兼充百科辭典之用。茲將其內容概要略列於下：

〔正編及補編〕

單語及複合語……十一萬條
外來語……三千條
成語……七萬四千條
用法……三千八百條
例證……六萬條
圖表……一千二百種

〔附錄〕

地名人名音釋……九千四百條
教名音釋……六百條
類語及對語……七百條
略語……二千七百條
中國地名表……三千條
不規則動詞表……三百條

◀樣本承索即寄 另印▶

本書特色一覽

綜合編輯	1 依據準確	慎擇內容精審之英美字典以資依據，極爲準確。
	2 綜合衆長	比較研究而定採擇方針故能容納衆長特色獨多。
	3 內容豐富	單字成語用例及新字，在中外同類書中爲最備。
釋義	4 解釋精審透澈	釋義精詳審慎，一覽即得澈底之義蘊。
	5 析義區別精細	義有廣狹新舊正誤等之別者，細加分析。
	6 標舉關連用語	字之意義與其前後用語相關者，均選擇標舉。
	7 參用英漢合解	多以英語補助解釋，意義因之益顯。
	8 分別英美異同	英美字義或用法不同者均爲標出，並加說明。
	9 列舉字典異說	各字典有異說者，列舉以供參考。
漢譯	10 譯語正確適用	依定義內容譯以相當事物，故漢譯正確適用。
	11 譯義概括詳明	多用適宜漢譯以盡義蘊，多標應用方面以明義界。
	12 參譯簡明定義	內容非定義不明者，參譯簡明定義，力求信達。
	13 兼顧語氣神情	所譯語例，於達意之外，多兼顧其語氣及神情。
用法	14 用法備舉	字之慣用及與他字關係等，分項列舉，詳細說明。
例解	15 引證詳晰精當	博引例證，澈顯切當，足助解釋而便應用。
	16 例解互相聯絡	例解往往互相聯絡，今字義用法益顯。
文法	17 文法詳說	文法上應行注意之點，說明極爲透澈。
前置詞	18 前置詞精解	前置詞義蘊廣泛，特爲剖析，例解精詳，深入顯出。
	19 前置詞正用	前置詞與他字之關係，均爲標示，以免誤用。
常用語	20 常用語特詳	析義辨用，例證解釋，力求精詳，與一般字典迥異。
成語	21 成語質量豐富	一般及百科方面成語，除古僻罕用外，搜羅極富。
	22 成語意義明確	成語按主要字義分納，多加例解，意義極爲明確。
新語新義	23 新語新義極多	新語新義，竭力搜採，頗多英美字典所無之材料。
百科用語	24 百科用語宏富	取材包羅百科，新頴宏富，可兼充百科辭典之用。
外來語	25 外來語詳明	多用英漢合解，間加列譯，欲讀後者探討尤多。
圖表	26 圖表翔實	插圖豐富，表解精詳，備便參考。

眞美善第五期出版

目錄

曾男子(戲)…(四)…病夫
孽海花……第二十五回……病夫
法網(短篇)……虛白
迷失的裴貝……美國德蘭斯著 虛白譯
歐美名人書簡……虛白譯
英國文學家海納的格言……虛白譯

定價 一冊六分 全年價三元二角五分 半年價一元七角 郵費一分

發行所 上海靜安寺路斜橋總會對面一二二號

總售處 本外埠各大書局

新中華日報出版露布

本報爲中國中部組織最完備消息最靈通之新聞凡欲通達中國中部政治社會及經濟情形者不可不讀本報已於民國十七年一月一日出版定閱一月國幣四角三月一元全年四元(郵費在內)本報設於河南開封貢院街

國民革命軍暫編第二師副官處啓事

啓者本師所屬各梯團支隊少校以上職員均須佩帶特別證章以資識別現已證編凡我同人望於十七年一月五日起至二十日止赴本處請領佩帶其餘各官兵普通符號證章因前次作戰不無遺失誠恐流入匪手致滋物議亦定於十七年一月一律更換從前符號證章於一月二十日以後概行作廢所有新製符號證章歷由各部分長官於一月五日起具領轉發併希注意此啟

奉贈(海司的克)美髮霜

「由陽歷元日起至十號止」

凡在本館拍照滿洋二元以上者均贈價值一元的美髮霜一瓶 電話(中央)四七七六號

心心好記照相館謹啓

四馬路「中西藥房」

冬季大廉價廿一天

凡蒙惠購各貨除特別廉價外另有精美贈品•滿洋一元者再送大世界游劵一張•多購多送•依此類推•本埠小東門外大街及虹口北四川路南北支號•同一辦法

浙江省政府舉行縣長考試通告

本政府爲實行總理之考試權並澄清吏治起見業經第六十次委員會議決縣長考試條例十九條公布在案茲定於十七年一月四日起至二月三日止爲報名期凡具有條例第二條規定之資格願受考試者仰即依照第十七條所定手續向本政府民政廳報名聽候定期考試特此通告 附浙江省縣長考試條例(見一月一日本報及一月份浙江省政府公報)

吳允斌律師受任新塍朱季昆君常年法律顧問通告

本律師現受朱君季昆聘爲常年法律顧問嗣後如有侵害朱君名譽財產以及其他法益者本律師當依法盡保障之責特此通告

秦聯奎律師管理安裕坊裕厚里房屋收益公告

本律師今奉上海地方法院選任管理安裕坊及裕厚里兩處房屋收益事宜自即日起該項房屋應收租金概由本律師經收解院爲此通告該兩里居戶非經本律師所掣房租收證不得將房租交付其他任何人等特此公告其各注意爲要

中華民國十七年一月一日 秦聯奎律師書記處

第一路總指揮部參謀鄭仲堅先生賜法書

永安堂謹登

萬家生佛

鄭仲堅

虎標永安堂主人胡文虎創製萬金油頭痛粉八卦丹清快水均極靈妙特書萬家生佛以贈之

此虎標頭痛粉中外各埠經驗良多公推第一我中國藥房獨一無二之聖藥其力能治風邪頭痛鬱火頭痛逆氣上沖頭痛陰虛頭痛陽虛頭痛酒醉頭痛舟船頭痛顋背筋痛雷頭風痛及一切頭昏目眩不論久暫頭痛等症即服即止百無一失服法每粉一包清水送下如一點鐘不效再服一包保家全愈如服不效原銀奉還定價每包售大洋八分

購時請注意下列各項

(一)包粉的黃紙印有虎標頭痛粉水印圖式
(二)黃紙包外加有紅字白底錫泊虎標頭痛粉圖式
(三)請認明本主人肖像
(四)請認明猛虎商標

上海虎標永安堂大藥房

北四川路靶子路口八十九號

電話北二七三六號

上海特別市衛生局辦理醫藥團體註冊廣告

本局辦理醫藥團體註冊已呈奉市政府核准於一月一日開始註冊凡在本特別市內之中西醫藥團體不論在華界或租界均須於一個月內至南市毛家弄本局索取註冊規則遵照註冊幸勿延誤 丙919

上海特別市衛生局考試中醫廣告

茲據中醫試驗委員會審查結果因遇有疑問情形及資格欠缺之中醫共計八十一名現按照本局定章第五條第十二條及奉市政府核准之辦法細則定於十七年一月五日開始考試日期時間並理由通知各中醫於十七年一月五日起在六馬路仁濟善堂內中醫試驗委員會分別執行口頭問答及考試或臨證實驗以定去取業由本局函告各中醫遵照規定時間到會應試外用特登報通告倘有避而不到會者即不准登記本月五日下午六時舉行口頭問答計四十八名 [illegible]

國立第四中山大學寒假招生

本大學定於寒假期內續收各科轉學生及特別生其他各大學轉學生報名手續先將原在各校成績單呈驗經招生委員會審查認可再行公布准予考試轉學生須具下列資格（子）在大學或專門學校修業一年或二年以上之正式生其程度至少足與已修本大學本科一二年級學分之總數至少有六分之五及格者（寅）品行端正經原在學校證明者始得報名特別生之資格須具有本科二年級學程之能力并有其他成績或教授上之經驗經本大學招生委員會審查認可者或原在學校擔任教員備函證明亦可報名應繳各件以及考試日期等詳載簡章函索請附郵票一分逕寄本大學註冊處可也此佈 丙618

上海中華公學招生

本校地點雅靜校舍宏敞交通又極便利所聘教師類皆國內外著名大學師範畢業且富有教育經驗者教授認眞訓管嚴密現招初中暨小學各級男女插班生即日起報名函索章程附郵二分（貼章一角）考期一月七日 校址閘北止園路沈家花園後面 校長朱亮 主事繆序賓同啓 丁123

國立勞動大學招考男女學生

（甲）勞農學院　勞農學院本科生五十名中等科一百名
（乙）勞工小學　勞工小學

名額　資格　本科生以年在十六歲以上二十六歲以下曾在中等學校畢業或有同等學力者為合格中等科學生以年在十三歲以上十八歲以下曾在小學畢業或有同等學力者為合格勞工小學招收年在十二三歲以上之學生其中寄宿生二十名但須年齡在十三四五歲以上學費免收招生簡章函索即寄

期　報名日期一月一日起二月九日止　考試日期十二月十一日（？）

待遇　學宿膳費全免

報名日　校址上海江灣火車站 丙651

嘉興　私立秀州中學招生

學額高中一二年及初中三級均有餘額　考期二月七八兩日　報名即日起至考期前一日截止簡章及投考須知函索即寄　校址浙江嘉興項家漾　招生委員會啓

上海法科大學招考插班生 男女

（學科）大學部法律政治經濟各系一二年級　預科一二年級　專門部法律政治經濟各科一二年級

（報名）期限自即日起至考期前一日止

手續　先領取本校報名單詳細填明交招生委員會審查合格後發給投考證

繳各件　轉學或修業證明書畢業證書原校成績單最近四寸半身相片兩張試驗費兩元

（考期）一月九日十日十一日

（地址）法租界蒲栢路

（附告）函索本校簡章及報考須知者須附郵票三分

董事長兼代理校長　褚輔成
教務長　沈鈞儒 丙527

國民政府軍事委員會軍事交通技術學校招生廣告

（宗旨）本校以造就軍事交通技術專門人才為宗旨（學科）分無線電有線電鐵路及汽車四系（額定）六百人（學期）八個月畢業（投考資格）十八歲以上二十五歲以下之男生身體健全而無嗜好高中畢業或有相當程度者為合格（考試科目）國文英文物理數學（以三角學為限）（報名日期及手續）一月一日起至一月底止隨帶四寸半身照片及報名費一元錄取與否概不退還同時呈驗文憑及證書（考試日期）二月三日體格試驗同時（揭曉日期）二月十日（待遇）膳宿學費一概免收服裝由校供給畢業後分派各軍或各電台服務（校址）南京（報名及考試地點）南京本校　上海徐家匯交通大學內無線電訓練所　杭州西大路無線電台　漢口後城馬路聯保里無線電台　九江三馬路無線電台　洛陽飛機場無線電台　福州無線電台　太原無線電台　南昌三道橋第一試業學校　梧州市政委員會　廣州無線電台　成都無線電台　徐府無線電台

上海法政大學招男女生

班次　大學部法律政治經濟各系一二三年級及預科一二年級專門部一二年級

資格（一）中學（二）大學預科畢業（三）同等學校畢業（二）或本科肄業轉學證書

手續　自即日起報名隨繳最近四寸半身照片三張報名費二元

試驗日期　陽歷十七年一月五六七三日

地址　上海法租界金神父路打浦橋

簡章　向本校招生委員會索取附郵一分

主席校董　易培基　校長　鄭毓秀 丙642

上海法政大學附設女子講習科招生

名額　現定六十名如遇必要時得增加名額

資格（一）在四年以上之中等學校或大學預科畢業者（二）在教育司法機關或各級黨部服務著有成績者

手續　自即日起報名隨繳半身照片二張報名費二元

試驗科目（一）國文（二）英文（三）數學（四）常識測驗

試驗日期　陽歷十七年一月九十兩日（地址）上海法租界金神父路打浦橋（簡章）函向本校招生委員會索取附郵票一分

校長　鄭毓秀 丙643

律師楊光湛代表上海法政大學代理校長沈儀彬啓事

茲據敝當事人上海法政大學代理校長沈儀彬稱坐落上海法租界金神父路四百五十號之上海法政大學純係私權所有去年夏姻因本人離滬被人不法佔據現正交涉收回乃報端又載有他人擅用本校名義之招生廣告除進行嚴重交涉外恐外間不明眞象特請貴律師登報聲明本校應由原主收回自辦在未收回以前他人擅用本校名義所為之一切行為概不承認等語本律師特為代表通告

事務所福照路愛仁里二十二號 乙958

大夏大學暨附中高師招考男女生

（類別）（甲）大學本科文理教商各科一二三年級插班生及法科一年級新生（乙）高等師範科一二三年級插班生（丙）大學預科各級插班生（丁）初中一年級新生及高初中各級插班生男女兼收

（日期）自登報日起至十七年一月九十兩日（考試日期）

（章程）本校印有大夏一覽附郵票八分函索即寄

（校址）上海勞勃生路膠州路口十六號無軌電車可直達校門報名考試均在本校

大夏大學添辦法科通告

本大學文科原有法政系茲為擴充校務起見決定十七年春季添辦法科程度與大學本科同計學習一百五十學分畢業入學資格為高中畢業生及具有同等資格者春季招考一年級男女生及二三年級轉學生現已聘定巴黎大學法學博士前上海臨時法院刑庭庭長梁仁傑先生為法科主任招生簡章函索即寄 丙635

上海徐家匯　復旦中學部招考

四二制高中一年級文理商暨初中一二三年各級新生投考須知函索即寄

詳章附郵五分　招考日期十七年陽歷一月六日起連試兩日 丙502

上海　惠靈學校　英專部　中學部　招生

本校定於一月七號八號招考兩部各級新生報名自即日起在新閘路本校辦理

考試　投考英專預科初中一二年級者准予免試插班生如有他校轉學證書或成績單經本校審查認為合格者方准免試

程　即附郵寄

緊要啓事　本校為鼓勵學生升學起見經本校教職員會議決定補助本校英專高中畢業生品學兼優者由本校資送國內著名大學肄業

附啓　外埠學生如交通阻隔不能如期來校投考者准予先期郵匯報名由本校擇定日期再行公佈 丙641

持志大學暨高初中部招男女生

大學部文科國學系英文系普通文學系法科法律系政治系經濟系商科一二三年級插班生（試期）陽歷一月十二日中學部高初中各級插班生（試期）陽歷一月十二日報名（一）照片二張（二）報名費二元地點（一）江灣路底本校（二）仁記路念五號附郵票四分向本校事務所函索詳章　校長何世楨 丙688

鍾淑貞女醫士設立診所通告

茲為便利病家起見設立診所於白克路修德里沿馬路六百五十五號每日上午十時至十二時下午二時至四時在所候診餘時仍在廣仁醫院在寓特此公告尚希察照

上海特別市黨部通告

茲定本月五日下午一時假小西門少年宣講團開全市黨員大會務希全市同志向所屬區分部領取入場證准時出席為要特此通告 丙653

上海工部局布告第三六五六號

為布告事本局遵照一千九百二十七年四月十三日納稅人年會議決案第五項開始徵募本年短期公債一百七十五萬兩以九六折發行至一千九百二十八年十二月三十一日為止該公債票分為五千兩一千兩五百兩一百兩四種各界諸君有志應募者可逕向漢口路本局財務處索取認募書按格填明連同應繳之款送交該處辦理公債利息每年七釐每年六月三十日與十二月三十一日兩期照付公債本息將於一千九百三十二年十二月三十一日總數償還特此布告　總辦愛德華

革命週報第卅六期出版

目錄　分治合作問題（三）……李石曾　社會與家與革命之子……（公明）　循環的殺人……修平　慨獄中的友人……　農工消息（TV）　雜感（四則）……愛平

每冊實價三分　本報第三冊合訂本出版　每冊實價四角

▲編輯兼發行者上海革命週報社　▲代售處上海泰東書局三民書店光華書局　▲通信處上海江灣　外埠南京、杭州、廣州、汕頭、瓊州、廈門各大書店

上海泰東圖書局　大贈品

本版書滿洋五角即贈賀片一組多則類推

贈品不多購者請速

新出版書

盧賁野編並傳　石達開詩鈔　定價一角半

泰東月刊元旦紀念號　實售四角　預定全年只收一元　寄費另加

白露半月刊元旦紀念號　實售二角半　預定全年十二冊四元　寄費另加

現代婦女　創刊號出版了

現代婦女社編

通訊處上海膠州路三多里五二二號范秋帆轉陸友蓮女士收

要目

現代婦女社宣言……亞英
今後女子努力的目標在那裏……仲憲
中國婦女學生的……
論今後婦女與文學……研青
血的情死呼號……鏡若
鑑湖女俠傳……小俠
近代法國情詩的起原……波芸
先鋒（短劇）……

每冊定價八分　全年十二冊大洋九角　半年大洋五角　郵費

總代售處　上海同孚路愛文義路口　愛文書局

分售處　上海　新月書店　北新書局　現代書局　光華書局　全國各大書坊

紀念日出版了

余宗信編　定價三角　實售七角

本書將中國近百年內及國際間有關係之各項紀念日之事實最詳細搜羅加以考核凡三百五十餘日按照日期之先後編成一冊翻閱頗為便利凡學校同志皆宜人手一編以為教學宣傳之參考各團體開會紀念作報告之資料也

總經售處上海南京路文明書局

文明書局　新年禮品用品大廉價

‖至陰曆除夕截止‖

要目

新舊圖書　碑帖畫冊　精美畫片　自來水筆　風琴唱機　運動器具　綵紙花燈　新式賀卡

中西文具　屏聯鏡架　絲織風景　活心旋筆　中外唱片　樂器玩具　信封信箋　仿宋名片

辦法

一、本版書籍，碑帖，畫冊，照平時折扣減低一折。

二、預約書，特價書，外版書，寄售書，儀器，文具，屏聯，堂幅，綵紙，花燈，代印賀年片，名片，一律照平時實價再打九折。

三、風琴，唱機，唱片，兒童玩具，畫片，鏡架，賀年卡片，信封信箋，絲織風景，特定廉價。

地址　上海南京路中市

（卯50）

貢獻

孫伏園先生主編

（新年增刊要目）

竹、浴女、跳舞（銅版三幅）
我們的一九二八年……伏園
時節的……白丁
謎樣的中國問題……
醫術、法術、宗教（讀書錄）……江紹原
賣唱者……山川菊榮
唐宋傳奇集上集出書……伏園

亞達麗的葬儀（五幕劇之後一幕）……荊有麟
希望……
法蘭西的獨立畫派……孫福熙
先進與新進……白丁
泗與社會……
叫賓的藝術……
李石曾先生的談話……春苔

◀第三期要目▶

文人……蔡子民
新年的餽贈……
古埃及的內外科醫學……孫福熙
法國女詩人……江紹原
西漢方士的……
給人服役的……林語堂
希望（戲劇）……周建人

定報處　哈同路民厚里六三二　嚶嚶書屋
定價　每冊一角　預定十冊八角

（望平街）開明書店　新月書店

現代評論　第一六〇期出版

時評：民國十六年的回顧……實
東京政界的問題……皓
國民革命的前途……松子
國民政府之立法與立法機關……志貞
墨特林的靜默論……袁昌英
珠兒（小說）……王向辰
妙齡女囚（詩）……白蒲
共產主義的批評（書評）……張奚若

▲發行所　上海白克路北河路八號
▲經售處　上海及各埠商務印書館及各大書店
▲定價　每週一冊……零售五分　半年一元　全年二元

中華書局

彩印　美術賀年片

這是最美麗最時式的賀年片，套十餘色，厚白版紙，凹凸版軋花印，極精緻的花邊在角上，空白處可隨意寫字或印字。每百張自一元一角至二元五角不等，雙頁單頁均有；如用聚珍仿宋版印字，每百張加六角至一元。

仿宋名片　▣西洋卡紙　▣國貨宣紙　每百張四角起至一元八角止

新年冬至廉價　一律九折

（丁239）

中華書局發行

聚珍仿宋版印　資治通鑑　賽宋紙一百冊　特價二十元　定價三十六元　郵費八角

資治通鑑為國史第一偉著治國史者必讀之書惟坊間無大字善本舊刻精印不惟難得抑且價昂學者苦之本局特用聚珍仿宋版精印大字二號小注三號長體如左

十六年初命齊大夫田和為諸侯（田氏自此遂有齊國田和是為太公）

聚珍仿宋版印　續資治通鑑　附明紀　賽宋紙八十八冊　特價十八元　定價三十二元　郵費七角

續資治通鑑以畢沅著為最佳惟刻本甚少明紀僅一刻本且甚窳陋本局精校刊行版式字體與資治通鑑一律尤為完璧

書品長七寸四分之一闊五寸四分之一　書根印書名冊數

讀通鑑論　附宋論

王夫之讀通鑑論宋論識見卓絕論斷精切為讀通鑑者必需之參考書本局根據船山遺書本用聚珍仿宋版精印三號字極醒目　共十八冊　定價六元　特價三元五角　郵費一角半

（丁223）

上海中國農工銀行

本行資本金五百萬元先收一百萬元公積金三十二萬元專營農工放款及銀行一切業務並享有鈔票發行權管理處設北京並設分行於北京天津上海等處定期活期各種儲蓄存款利息優厚手續簡捷如蒙惠顧無任歡迎

分行地址　北京西交民巷　天津法界十四號路念四號　上海北京路一百零四號

時論

從容共說到分共（續）

何民魂

由一種信仰上的結合，國民黨因為友誼來和蘇俄接近；并容納一部分共產黨幫助中國革命；認定在聯合戰線上作革命事業，只要在相當時間；精神、意志，能發統一，打倒軍閥和帝國主義者；解除國內外的束縛，這是一點同情心所使，主義和見解；并無誤處。上舉三點，係就理論事實說；至於聯俄容共以後，引起許多麻煩，這是本黨認為最遺憾的！我們既把中山先生當日聯俄容共的理論和事實；加以詳細說明，再把分共理論和事實；說它一下：

㈠馬克思主義不適合全民的需要，尤其是不適合中國國情，它發明的三大思想：㈠全經濟來解釋一切歷史；㈡發明階級鬬爭；㈢發明賸餘價值論。它的理論；在『用科學的觀察力，來洞澈社會底經濟組織，才是唯一不可搖惑的社會理論』。但它雖是這樣說，有許多人們起來反對它，說人類有了歷史；不能完全由經濟方面解釋，於宗教，科學，尤其不能拿經濟解明；因科學，宗教，能補助經濟，是很顯明的事。階級鬬爭人也不是類革命的本原；無論任何國家的戰爭，都是由人民謀適當生存而起的；中山先生認定民生主義是『民生為社會進化的重心，社會進化，又為歷史的重心；歸結到歷史的重心是民生，不是物質』它還說：『古今一切人類之所以要努力！就是因為求生存，人類因為要有不間斷的生存；所以社會才有不停止的進化，所以社會進化的定律是人類求生存；人類求生存，才是社會進化的原因。階級鬬爭，不是社會進化的原因，是社會進化的時候，所發生的一種病症，馬克思研究社會主義的心得，只見到社會的進化的毛病；沒有見到社會進化的原因，所以馬克思只可說是一個社會病理家；不能說是一個社會生理家。』中山先生不贊成馬克思的學說是病理的；誠然得到整個的證據：列甯(V.I.Lenin)是奉馬克思學說的一人；它在俄國和托洛斯基(L.D.Terorlri)手創的蘇維埃政府是怎樣呢？俄國的人民；為了圖謀適當存在革命；經過了一二百年的奮鬬，才把羅曼諾夫帝國Ramanoff Dynaty)給推翻了。尼古拉二世Nulyura?却上了斷頭台，俄國人民，從艱難困苦中盼到革命的救星，大家狠活躍的起來歡迎革命軍，以為革命軍一到；不獨把從前束縛解除，即那最要緊的麵包問題；同時也可以解決，那裏知道無產階級的專政，比較封建時代的『朕即國家』的大皇帝還要厲害！他們從國裡的一部分肅清；什麼資產階級、知識階級外；還有什麼特殊階級，自然打破得乾乾淨淨。在國裡因主義見解不同；還殺戮許多人，將下臭有死完的人民；便流亡到世界各國。本來馬克思是猶太人，他的流亡程度和不斃齊的根性；偏偏在久經帝國主義下的俄羅斯搬演了，但是他們的無產政府的買空賣空政策；殺人放火的慣技，漸由西比利亞越軌的輸送，差不多是用整個東方計劃來吞吃中華民國和其他鄰國，俄國人民；為了反抗王朝流血犧牲，麵包是不會吃着，他們的無產政府，還要根本來破壞我國經濟薄弱的國家，在前去兩年外人眼光裡看：我國的廣東幾乎成了蘇俄東方的莫斯科；都懷疑到中山先生是列甯的思想的過脈；說鮑羅庭越飛是代表杜洛斯基的東方海陸軍大元帥，鮑羅庭當土耳其政變時代，曾參與克馬兒拍舍的帷幄，他的策略是從相當經驗中得來的。他鑒於對土策略的失敗，所以到了中國對於國民黨十二分提防；傾共派的團體組織得異常嚴密，廣州市的赤色恐怖；比較任何省分都大，也就是第三國際所賜予的。

蔣介石到寧與李濟深到廣州

南京充滿迎蔣空氣……廣州充滿迎李空氣
在京委員力謀團結……四次會議益見樂觀
北伐軍積極攻濟南……張發奎兵力漸削弱

▽到甯記

蔣介石昨日晉京
各界竭誠歡迎 國府設宴洗塵

▲本報四日南京電　蔣介石專車今晚六時抵甯．楊樹莊譚延闓宋子文宋美齡等偕來．

▲本報四日南京電　蔣介石今日下午五時五十分專車抵下關站．壓道車先十分到．月台內由第一路總指揮部派兵一營．憲兵團派憲兵一連．戒備森嚴．站外由四十軍第二師及公安局自下關起．沿途加派軍警密布．加意防衛．到站歡迎者為何應欽李宗仁賀耀祖吳稚暉張人傑褚民誼楊樹莊陳紹寬邵力子蔡元培及國府軍委會全體職員．中央黨部省黨部市黨部黨務軍官學校蘇省政府各委員．市政府及各廳局人員．各軍駐京代表．各團體代表等．專車甫到站時．各歡迎人員成立雙行．鵠立月台．蔣下車後．對衆表示歡謝意．對吳稚暉張人傑何應欽等在站久候．尤為歡謝．蔣出站後．轉乘汽車．譚延闓及各歡迎人員均分乘汽車．風馳電掣入城．軍樂洋洋．軍警舉鎗致敬．經過地方．皆禁止行人．六時十分入國府．李烈鈞出迎．入主席委員室休息．譚蔡吳何李等隨入．略致寒暄．七時由譚蔡李(烈鈞)三主席在第一會議廳設宴歡迎．中央執監委員．國府委員．軍委會委員．蘇省政府委員．各部長次長．各軍代表等均列席．共六十餘人．蔣於席間略表謝歡迎之意．即席並有重要之演說．詳情另誌．

▲本報四日南京電　蔣介石坐紅色一輛式汽車入城、導以各界歡迎汽車百餘輛、中央軍校騎隊二百餘人在儀鳳門迎接、又全城懸旗歡迎、飛機翱翔空際、散發歡迎傳單、

▽離滬記

國民革命軍總司令蔣介石氏、於昨(四日)九時零三分偕其夫人宋美齡女士、及海軍總司令楊樹莊、國民政府主席委員譚延闓、中央委員宋子文、首都警衛司令賀耀祖、參謀長朱紹良等、及其他秘書副官等數十人、一切重要文件、悉經携去、由北站乘坐專車、啟節往甯、參與第四次中央全體執監會議、茲將當時情形、分誌於后、

▲車站之戒備　滬北站於昨晨八時起、即由職司令部兵士、會同路局警務處巡士、分頭戒備、舉行第一路總指揮衛士大隊、及軍委會由甯派來之南京戒嚴臨時戒嚴、阻止閒人往來、

▲專車之設備　蔣氏晉京專車、早由路局備妥、共掛P.C.A1.N1.及P.C.12.花車三輛、餐臥聯合車一輛、二三等車五輛、四等車三輛、及行李車一輛、用雙座機車拖駛、並派該路招待員周章武隨車晉京、俾便沿途招待、

▲蒞站時情形　海軍總司令楊樹莊、於八時先行抵站、旋譚延闓亦到、而蔣介石則于八時四十分偕宋美齡女士及宋子文由拉都路乘汽車開抵北站、蔣氏衣元色中山裝、外罩元色大衣、宋氏衣元色貂皮斗蓬、精神飽滿非常、由各要人歡送登P.C.A.1花車、

▲鐵甲車壓道　軍委會由甯派來之中山第三號鐵甲車、于蔣氏登坐專車後、即於八時四十八分由南京戒嚴司令部司令官熊尚率兵一連、壓道先行、

▲開車時情形　鐵甲車開抵眞茹車站後、蔣氏專車即於九時另三分展輪北駛、當有上海市公安局軍樂隊、到站歡送、一時軍樂洋洋、頗極一時之盛、

▲蔣氏過蘇紀　本報四日蘇州電、蔣介石氏專車道車、于今(四日)上午十時五十七分先抵站、專車于十一時二十四分抵站、軍警各機關代表到站歡迎者甚衆、蔣氏接見兩商會長、救導團長、縣市兩公安局長、建設局長、縣黨部四委員、蔣對救導團長、詢問軍隊近狀、人數是否實足、槍械是否完全、李團長據實答覆、蔣氏頗為滿意、蔣氏對于蘇地捕獲之共黨千金元等、主張即日解甯、由其親自審訊、旋本報記者投刺謁見、(問)蔣總司令此次赴甯、何時復職、(答)尚無定期、(問)蔣總司令此次赴甯、是否專為出席第四次中央執監會議、(答)正是、記者辭別下車、專車于十一時四十七分離站、軍樂洋洋、由歡送聲中駛去矣、

國府之盛大宴會

歡迎中央各委員 充滿大團結空氣
蔣演說晉京目的

▲本報四日南京電　國民政府今晚八時歡宴蔣介石、及中央各委員、由李烈鈞致歡迎詞、略謂此次諸公聯袂進都、本黨得一大團結機會、非常慶幸、希望大家努力、實現國內及國際之眞眞自由平等、蔡元培演說、略謂蔣總司令來京、籌備中央第四次會議、希望進行順利、俾解救西北軍及晉軍武裝同志支持戰局之痛苦、張之江劉樸忱代表馮閻兩總司令表示歡迎、希望以後同心同德、和衷共濟、解除黨內糾紛、北伐大勛早日完成、次蔣總司令演說、略謂黨員中有兩大弊病、(一)妄自菲薄、(二)妄自尊大、應加以矯正、本人此來目的、(一)希望第四次會議早日開成、共謀大計、繼續北伐、(二)希望武裝同志合力協助馮閻兩軍早日會師幽燕、次吳稚暉楊樹莊及二十二軍代表陳澤霈二十五軍代表譚星閣國府參事曾伯興等均有演說、最後由譚延闓呼口號、(一)歡迎蔣介石先生主持黨務、刷新政治、完成北伐、(二)頌祝國民黨萬歲、中國國民革命成功萬歲、旋散會、

四次會已預備就緒

開會期定一月十日 中央委員到十六人

南京通信云、四次全體正式會議、決在首都開會、其開會日期、聞定於一月十日舉行、如各執監委員日內能以到京、則開會日期、或可提早、亦未可知、委員招待所、原定設於小桃源、因現値隆冬、煤爐被褥、設備頗感困難、遂改設娃娃橋之西成大旅社、秘書處亦設在內、臨時辦公、國民政府副官處擔任招待事宜、戒嚴司令部派[illegible]任招待所內外戒備事宜、現已到京駐所者蔡元培、褚民誼、張靜江、吳稚暉、邵力子、陳果夫、丁維汾等七委員、外有李烈鈞、李宗仁、何應欽、周啟剛、繆斌等共有十二人、今日早車偕蔣介石由滬來京、尚有譚延闓、伍朝樞、孫科等三委員、想出席委員之人數、再到幾人、當可以足法定、

蔣介石氏本定三日下午三時、准可到京、國民政府、軍事委員會、中央黨部、江蘇省黨部、南京特別黨部、黨務軍官學校、各機關各公團悉派代表紛乘汽車出城、至下關車站歡迎、詎至三時、蔣氏專車尚在上海未曾開動、各歡迎代表皆乘汽車入城而散、據國府人云、蔣氏准今早到京、沿途並無耽擱、軍事委員會主席團已騰出為蔣駐節、已先開來之衛隊、駐紮軍委會後身之教育團內、以資保護、所預備之香舖當行轅、祇有少數之衛兵守衛、聞蔣氏來時、定駐紮軍委會主席團、其復總司令職與否、尚在未定云、

國民政府全體職員、本放三天年假、刻以蔣介石及中央各委員來京開會、李烈鈞主席諭副官長黃惠龍通知副官處三日一體回處預備招待、黃副官長二日所發通知云、中央委員來甯開會、本府負招待責任、着即轉知各職員明日(即三日)一律回處服務、以重職守、三日又通知值日副官云、今日下午三時到下關、歡迎中央委員來京、着即通知職員、一律回處、預為調遣云云、

自西城大旅社設立委員招待所、自昨晚起、中正街口及昇平橋娃娃橋一帶、均加派軍警防守、中正街、內橋、廣藝街、皆劃為警戒區域、九時一律斷絕交通、由第四十軍第二師密布軍隊守衛、不准行人通過、緣此次全體會議、第四十軍長兼戒嚴司令賀耀祖、負維持首都治安完全責任、第二師長楊永清部隊、已奉令由徐州開拔回京、第十三軍所駐防地、皆已撤讓、由賀之部下楊師接防該師第六團長曾致遠開駐南城崗清眞寺、第一營長向安駐老君廟、衛生隊長王尚熙南城崗同善堂、機關槍連長黃襟江率隊駐南城崗劉氏家祠、藉資維護、以防共產黨徒搗亂、奸人破壞云、(一月四日)

西北軍逼近濟南

張夏軌道被掘毀

▲本報四日南京電　第一軍三十日完全佔領嶧縣．奪獲軍用品無算．

▲本報四日南京電　柏文蔚電．三十三軍第一師長袁家聲部佔領臨城．

▲本報四日南京電　鄭州電．孫良誠部三十一日佔領東平．敵向肥城潰退．直魯軍自一日起．陸續向泰安潰退．但同日肥城又被西北軍佔領．並聞津浦路張夏(距濟南極近)二日晨發現西北軍之一部．將該處路軌破壞一段．

▲本報四日南京電　二十七軍全軍加入北伐．以三十三軍調回皖省駐防．

▲本報四日南京電　總司令部駐京辦事處、頃接閻(三日)電、敵方卅日向龍泉雁門各關及繁山等處前線猛攻、我軍奮勇與敵激戰竟日、均獲勝利、將敵擊退、斃敵甚多、

李濟深昨到廣州

軍政界歡迎甚盛 各界定十日開會

▲本報四日香港電　李濟深今早九時抵省．第八路總指揮部及各機關人員均到碼頭歡迎．公安局長鄧彥華親率武裝警察到場保護．十三師部隊分列碼頭．各執歡迎旗幟．機器工會與各工會體育隊在太平路站立歡迎．各團體亦派代表迎迓．李登陸後．即乘汽車向東而去．

▲本報四日香港電　李濟深昨日語人．在江孫宅養病．暫不返省．但據調查．李實於昨晚乘佛山輪船返省．

▲本報四日香港電　黃紹雄俟李濟深到省．始出發東江督師．

▲本報四日香港電　省垣各界定十日在東較場歡迎李濟深、定名為各界歡迎李主席及第八路全體討共武裝同志大會、預備請速肅清張黃逆軍、速救海陸豐民衆、維持中央紙幣等提案、及嚴緝汪精衛等禍首、削除陳公博陳樹人甘乃光等黨籍、打倒叛黨的張發奎黃琪翔[illegible]

吸鴉片者注意

吸鴉片者．當受燈火之烘炙．是以腸中枯燥．腸熱亦異於常人．故大便十分困艱．甚或十餘天一次．從此腸中發生毒素．頭脹腹痛．或竟發生腸癰絕症．危險不堪設想．

便閉的大危險

百齡機

有潤腸之功．故通便猶如仙丹．試服一二天．立即見效．更有滋陰生精．及健胃諸功．吸雅片者．每天常服數片．能免一切諸病．有意想不到之效力

大瓶二元
小瓶一元

上海愛多亞路 九福公司發行
分行全國及各省各大藥房均有出售

搬
無不利！
（十一）

電話中一六一三九三

張發奎被困東江

汕桂軍將會師惠州

▲本報四日香港電　徐景唐自前方電稱、(發奎)黃(琪翔)兩逆聞大軍開到、分途潰竄、石龍沿途已無敵蹤、伍廷颺陳章甫李務滋各部已進駐石龍、在石龍設第八路總指揮行營及南路西路總指揮行營、現專候黃代總指揮(紹雄)令、即向上游進攻、

▲本報四日香港電　張發奎調東莞增城各部集中三棟、縮短防線、以三棟為第一線、駐兵一師、張現駐龍潭、指揮東面、南路一路由許志銳指揮、

北風颯颯　冷氣浸浸　寒威肆虐　炙膚迫人　紅爐未暖　重裘不溫　食冠生園　牛髓餅乾　精神百倍　暖熱全身

總店河南路　支店南京路

白濁專家　姚佐頓醫生

洗射白濁

白濁乃花柳病初步若不速治則變為橫痃魚口下疳血淋腫痛潰爛苦不堪言本醫生具十餘年經驗有鑒於此特搜羅各國最新白濁儀器新法洗射藥水功力能將尿道濁蒂悉行掃滅保無痛苦又特製各種藥從根本治理十年八年會多方醫治不愈者均能藥到病除永不復發
診所上海三馬路大舞臺對面　●姚佐頓醫生謹啟

外國的至各禮品要算 富華電刻公司的各種 銀器 盾屏傢俱器皿 最高尚雅致合宜美觀

上海英大馬路盆湯弄口　電話中九九三三

表裏製　**骨痛精**

功效　祛瘋散寒　止痛消腫　去濕除痰　舒筋活血

主治　瘋濕骨痛　寒濕筋痛　酒瘋腳痛　手足拘攣　腦骨刺痛　肩背腰痛　骨節酸楚　偏正頭瘋　鶴膝瘋痛　筋絡牽痛　邪瘋恐冒　半身不遂

(價目每瓶一元)

上海西新橋北首　濟華堂藥房發行　分設　鎮江又新街口　蘇州石路中市

各埠藥房　先施永安　新新公司　均有經售　函購寄費加一　認明雞牌商標

君要免除可怕的肺癆病　請服甘美適口的

王培元 乳白鱉魚肝油

肺癆咳嗽　神經衰弱　發育遲滯　精血衰枯　各種弱症　其效立見　老幼咸宜

每瓶一元二角半

上海四馬路浙江路口　**民強製藥廠**

無錫常熟蘇州　太和大藥房

天津中原公司出售

各大藥房及商店均有出售　外埠招請經理

▲本報四日香港電　第四軍警戒永湖之十二師馬少平部、及駐雷公田附近之二十六師一部、藉反對黃琪翔復職為名、一日叛變、向梁化方面逃竄、

▲本報四日香港電　第八路總指揮部接東路總指揮部捷電、我左翼陳濟棠部自敗平山之敵後、向三多祝追擊、敵軍吳奇偉部第二十四團、全部投誠反戈、逆軍大敗、繳械二千餘枝、俘二千人、吳偉以身免、敵向惠州逃竄、逆軍第十二師已不能成軍、我軍已向惠州淡水前進、請西南兩路大軍迅攻惠州、以收夾擊之效、又昨接石龍電話、西路軍已趨廣九路之茶山站、南路軍已向博羅前進、查逆軍第十二第二十五第二十六(三師)悉在惠州淡水以上、博羅之敵、係薛逆(岳)部、惟我軍進佔石龍後、薛部莫雄一團、派員輸誠、刻在磋商中云云、

▲本報四日香港電　總指揮部令五軍十五師派兵兩團、赴江門台山肇慶佛山等處剿匪、

傅師長仍守涿州

▲本報四日北京電　涿州仍在接洽中、據聞二日晚各代表二次與傅作義會商後、傅已允開駐軍糧城、但不能分駐、棉衣現款、須先運入、自由支配、現由萬福麟赴保定請示、

▲路透四日北京電　涿州傅司令現仍堅守、

▲國聞四日北京電　涿事聞代表已入城、郭瀛洲尚在松林店、現關於駐地仍未議妥、

▲松林店來電　各報館均鑒、敵軍守涿、兩月有餘、商民困於砲火、流離失所、慘不忍言、祇以責任所在、義無反顧、頃因近畿各慈善團體代表世界紅萬字會代表山西旅京津同鄉會代表涿縣人民代表等、悲天憫人、胞與為懷、念大局癥結、涿非焦點、此守彼攻、徒苦吾民、屢以息事甯人為請、苦口婆心、淚隨聲下、籲請和平、以解倒懸、作義目擊慘狀、怵然心痛、何忍以愛民之心而反害民、爰於十二月三十日停止軍事行動、將所部挺進軍改為國防軍、不參加內亂、惟遇國際戰爭、地方剿匪、則遵中央命令、竭全力以應付、蓋軍人天職、固在此而不在彼也、中央更痛念涿民被災獨甚、凡敵軍在涿徵用物品、發欵償卹、並籌辦善後、賑撫災黎、作義亦藉以稍諒於涿人、作義秉性率真、胸無隱物、苟人不我棄、我決不負人、從此當退思補過、藉寡愆尤、為民息戰、為國抒憂、臨電迫切、佇候明教、傅作義叩卅印、

▲松林店來電　各報館均鑒、涿城圍攻已久、人民痛苦、概可想見、本軍上下、同具悲憫之心、所以未繼續攻擊者、亦恐殃及無辜數萬之商民、近因近畿各慈善團公推紅萬字會代表山西同鄉會代表涿縣人民代表等、請求雙方停戰、為涿縣人民留一線生機、和平解決、免延戰禍、蓋軍人天職、重在衛民、鬩墻之爭、終須歸好、爰同徇其請、挺進軍傅總司令所練晉軍、改為國防軍、留備將來同禦外侮、以後一切、悉聽中央裁示、我政府及張韓軍團長胞與為懷、信義昭著、當始終相全、共抒國難、以示大公、茲奉令於十二月三十日實行停止戰鬥行動、恐國人未悉真相、謹電奉聞、伏希鑒察、陸軍第三四方面聯合軍團第八軍軍長萬福麟卅印、

奉方岐視張宗昌

孫傳芳忽得寵

▲本報四日北京電　孫傳芳昨日到京、即進入府謁奉張、晚有宴會、俟商妥籌餉辦法、三兩日內即返濟南、

▲本報四日北京電　褚玉璞北上、昨晚宿滄州、今日到津、沿途檢閱軍隊、

▲路透四日北京電　孫傳芳昨日抵京、據數方面稱、孫不日將被任為魯督辦、否則將獲高於魯張之軍職、近有大批子彈運抵青島、現信乃供給孫傳芳、而非供給張宗昌者、

▲本報四日北京電　北路戰事、奉軍自在大同會議後、一日對晉下總攻擊令、

▲路透四日北京電　北方各陣線完全沉寂、聞雙方現正掘壕以事防守、大約在陰歷新年前不致有戰事、

▲本報四日北京電　奉軍扼守順德、馮軍在淇縣、中間王印川及紅槍會勢力頗盛、

方振武部將出發

委朱學虞駐漢辦公

▲本報四日漢口電　方振武部將開始出動、十一路總指揮部決由孝感移設信陽、

▲本報四日南京電　方振武委朱學虞為駐漢辦公處長兼經理主任、朱已宣告就職、

▲本報四日漢口電　李紀才應馮玉祥電召赴鄭州、並使道謁方振武、商北伐計畫、

▲孝感來電　各報館均鑒、頃奉國民政府任命狀、內開、特派方振武為國民革命軍第十一路軍總指揮等因、聞命之餘、悚惶無似、伏念振武半生戎馬、萬里馳驅、方面忝司、寸長未著、茲更謬膺重寄、總領軍符、自維樗櫟之材、彌凜冰淵之懼、惟以元兇猶在、逆焰方張、惟革命之未成、撫私衷而滋愧、振武身許黨國、志切澄清、欲收殺敵致果之功、敢辭濟大投艱之任、茲謹於一月一日在孝感防次宣誓就職、所望各方同志時加指導、俾有率循、翹首雲天、曷勝感禱、謹[illegible]、諸維照察、國民革命軍第十一路軍總指揮方振武叩東印、

湘將領表示服從

通電取消第四集團軍名義

▲本報四日漢口電　湘軍將領通電、取消第四集團軍名義、服從中央、繼續北伐、

▲本報四日漢口電　十三軍十九師砲兵第一營第二連、三日携砲六尊開赴羊樓司、

▲東方三日漢口電　湘鄂間形勢緊迫、近恐不免一戰、兩軍皆既動員、將軍隊集中、在此之白崇禧、今晨扣招商局輪船五隻、三北公司輪船一隻、準備為軍事輸送之用、傳第六軍與湘軍本日在蒲圻附近已發生衝突、詳情未明、

▲東方三日漢口電　最近抵漢之白崇禧為謀迅速解決湘省問題起見、擬用武力掃蕩湘省方面之唐生智之第四集團軍、數日以來、程潛胡宗鐸等共開軍事會議、事態頗形緊張、

鄂境共黨猖獗

黃梅縣城被圍

▲本報四日漢口電　鄂省黃安黃岡黃梅麻城沔陽監利各屬、共黨蠢起、多假殺盡土劣名義、殺人越貨、焚燒洗劫、受苦者無算、急盼舉辦清鄉、頃聞黃梅縣城被圍、縣長張毅電省乞援、

▲本報四日漢口電　衛戍司令部佈告、限各工會於一星期內呈繳槍枝、逾限以私藏治罪、又布告取締私賣私買槍械及軍裝皮件、

▲本報四日漢口電　衛戍司令部三日在漢陽捕獲反動派張民權等男女五人、又漢陽衛戍部在崇梅里十二號捕獲匪徒傅正興等男女四人、

▲國聞四日漢口電　胡冬(二日)布告為肅清共產維持治安起見、暫將工會農協商協婦協學聯各會一律解散、聽候中央命令辦理、

黃渡鎮匪徒刦槍械

石湖蕩站發現炸彈

▲本報四日本埠消息　距南翔十餘里黃渡鎮、前晚忽來匪徒數十、將保衛團及水巡步槍數枝刦去、向洋澄湖逸去、

德國電療 白濁及痠痛

德國最新發熱電療功效神速全無痛苦短期斷根經驗無比專治

新老白濁　陽萎　橫痃　肝胃氣痛　腰痠　下疳　腹痛　骨節筋肉痠

西藏路二馬路轉角　德醫朱壽田啓

大世界游覽儲蓄部存款章程

(甲)活期儲蓄　大洋一元即可儲存滿一百元期足一個月者贈遊券一張多則類推利息按月七厘每半年複利一次

(乙)零存整取　每月存洋五元(每戶五十元為限)月贈遊券二張定期三年期滿取本利洋二百十元六年者五百廿六元九年者九百十二元

(丙)整存整取　▲祇贈遊券不計利息　一百元為一份(每戶以十份為限)定期一年每份每月贈遊券五張多則類推期滿還本二年者月贈遊券六張三年者月贈遊券七張

(丁)整存整取　▲既贈遊券又給利息　存洋一百元月贈遊券二張定期一年期滿取本利一百十元二年者一百廿四元三年者一百四十元五年者一百八十元

(戊)逐月付息　存洋一百元逐月付息月贈遊券一張定期一年每月支息八厘三年者九厘五年者一分

(己)對本對利　存洋一百元定期七年到期取本利洋二百元每月贈遊券二張多則類推

(庚)子女嫁娶　存洋二百元定期十五年備將來子女嫁娶之費期滿取本利洋一千元每年贈遊券四十張

(辛)長券存款　存洋一千元定期一年年息八厘贈長年游券一張

●**注意**　本儲蓄部辦公時間下午二時至十時(電話)中央六〇七號

唐拾義佈告

久咳丸辨偽法

(一)偽品包內無驗真券
(二)偽品或有偽驗真券但翻印肖像模糊不堪止而用藍色英文簽字(真貨黑色英文簽字)

如無上述諸弊方為真品將券交回總行即奉贈本廠精雅美人畫一張向例一張換一張從不改章

奉晉妥協不可能

晉閻最近之表示　深惡奉張之橫暴

▲本報四日松江電　滬杭路石湖蕩站、今晨(四日)時有暴徒二名、抬小棺材一口、內貯炸彈一枚、至該站東三十一號鐵橋放置、謝某等經過不慎炸傷、路軌毀損、受傷者即由該站長車送嘉興醫院施救、一面報告軍警、偵緝暴徒、

天津通訊云、最近由晉經漢滬來津某氏之語曰、余滯留於太原者約一星期、就山西之狀況、頗有所見聞、該省到處平穩、一般官民、若不知有戰事者、余以去年十二月十五日面晤閻錫山、叩以奉晉妥協、是否有此事、閻氏元氣旺盛、精神活潑、毫不見有疲勞之色、當即欣然告余、其談話如下、妥協固所希望、何則、以山西十有餘年維持保境安民主義、何能有好戰之意、然返觀張作霖則何如乎、彼不過逆行世界之潮流、蔑視人民之痛苦、徒汲汲於自己之權利與榮耀、使國際間之地位動搖、盤踞於北方一隅、而欲為所欲為、多見其不自量也、在開戰以前、余嘗屢為警告、使其覺悟、而彼則冥頑不靈、不惟不能覺悟、而反觸其憤怒、對山西施以封鎖政策、使山西全省人民、陷於無可生存之境、且迫余使屈服其自稱大元帥之命令、於是不得已始相見以干戈、自開戰以至於今、余想各國任中國因動亂而蒙之損害、及戰事區域內人民所被之死傷、所受之痛苦、實不勝抱憾憫恤、果如奉張能改其從來之橫暴態度、與之妥協、亦未嘗不可、然恐其不能也、討赤者藉口而已、其實奉張可謂之為首倡者、此非過言也、如彼與唐生智之携手、近復聞有聯俄之說、此非彼赤化之證據乎、且在東三省濫發奉票、迫購糧食及軍用品、京津一帶、強制使用奉票、使奉票下落無所底止、尤復橫征暴斂、到處擾民、致人民生活愈陷於恐慌及困難境界、其結果將來非驅全北方於赤化之旋渦不止、口稱討赤、適以導赤、彼毫無覺悟、以故言妥協、尚非其時期也云云、

黃紹雄部進駐廣州

李福林退回河南　省垣秩序頗安甯

香港南中國通訊社云、一星期前之廣州、極危疑恐怖之象、蓋東西兩江大軍雲集、其目的皆直搗廣州、一經接觸、殺機立見、第五軍長李福林、徇廣州人民之請、即分遣代表、遍赴東西兩江、表明態度、極力懺悔與張發奎黃琪翔合作之非、歡迎討共軍入駐、並聲明一己決不爭防地、一方面四商會亦拍電歡迎西江黃紹雄部晉省、念九日、商會代表胡頌棠鄭耀文歐陽明西當銘三何成南黃會文李卓徐陳滇農等、準備鞭砲至石圍塘歡迎各軍入城、黃紹雄伍廷颺李雲松各部、即率桂軍六千餘人、暨徐景棠十三師部隊、分乘廣三車及粵利漢利駁輪進駐廣州各市區、及觀音山北郊東堤等處、並發出佈告云、

國民革命軍第八路中央軍總指揮部佈告、照得張黃諸逆、勾結共黨匪兵、意圖割據兩粵、擾亂後方安甯、蹂躪莊嚴廣庭、突見恐怖情形、焚殺姦淫刦掠、甚於猛獸縱橫、實行共產主義、傷哉民不聊生、本軍奉令討逆、堂堂出師有名、志切救民水火、軍紀風紀嚴明、所屬師團部伍、對人務守公平、倘有不肖兵士、強買強賣橫行、或佔民居房屋、或掠民有畜牲、准即扭解來部、定按軍法嚴懲、特此奉告群衆、各安生業毋驚、

黃總指揮(紹雄)即日下午三時、亦乘火車抵省、各團體代表均往歡迎、聞陳軍長(銘樞)亦偕同鄧彥華乘飛機到省、與黃氏商榷善後事宜、及收拾四軍殘部辦法、現四軍留粵辦事處已無形消滅、辦事人早已逃避香港、廣州秩序如常安甯云、

時人行蹤錄

▲本報四日南京電　第九軍長顧祝同偕潘宜之今晚乘夜車往滬、

▲本報四日南京電　李明揚顧祝同、於今晚乘九時半夜車赴滬、

▲宋淵源　中央委員宋淵源、昨晚九時三十分搭滬甯路二十三次夜車赴甯、

▲本報四日南京電　國府秘書長連聲海請返粵省親、今已離京、職務由呂苾籌代理、

伍朝樞致國府電

為改訂條約事

外交部長伍朝樞氏、昨致電南京國民政府文云、南京國民政府鈞鑒、今日滬報載鈞府議決特派外交部長伍朝樞、任赴美改訂條約特使、不審確否、查取消不平等條約、係總理遺志、本黨黨綱全國所屬望、亦為朝樞平日竊願效力之一事、力所能及、無不勉為、關於派員締結新約、亦曾向美國方面探彼態度、惟現在是否為適當時機、當須斟酌、倘時機未熟、接洽未妥、遽發訂約特使之令、不但不能促成平等條約之締結、反慮發生障礙、至外部任務、叢脞呈露、如報載屬實、懇勿明令發表、伍朝樞支(四日)

照相牌香煙

貨色好・價錢巧

注意名貴贈品
●罐內間贈錢鈔
●包內附送火柴

昌興烟公司出品

蔡元培氏之談話

中央委員可足法定人數　蔣復總司令兼軍會主席

南京革命軍日報載稱、中央全體會議、與蔣介石復職、為目前黨國兩大要事、凡我同志、皆急欲一知、日昨午後六時、本報記者、特至大學院訪中央委員蔡元培氏、承其接見、關於以上兩事、談之甚詳、茲錄於下、（問）中央全體會議的出席委員、能否足法定人數、（答）現時中央委員、已經到甯者、有六人以上、在滬者、有九人以上、故全體會議的出席委員、定可足法定人數、（問）蔣介石確於何日可以到京、（答）蔣氏確於四日到京、（問）蔣氏復職、職務是軍事委員會的主席呢、還是總司令呢、（答）蔣氏復職、職務是軍委會主席、兼總司令、以便使軍政與軍令兼顧、（問）吳敬恒先生於一號發表「勸大家相安一時」一書、是吳先生個人的意見、還是有其他委員參加意見呢、（答）吳先生發表此書、大致係其他中央委員之意見、經吳先生贊同、再參加以吳先生自己之意見、合而發表此書、其中關於政府一項、常務委員七人中、（添汪）二字、係（添蔣）二字之誤、此二字關係甚大、吳先生已有專函更正矣、談至此、記者遂興辭而去、

外部抗議愛仁案

要求賠償撫卹懲兇道歉

外交部長伍朝樞為愛仁輪案致英公使照會如下、大中華民國國民政府外交部長伍、為照會事、查愛仁船事件不顧國際公法及人道主義、本部長不得不照請貴公使注意、該案發生已久、以有待於事實之證信、故至今始克將確切不移之事實列舉於下、㈠查愛仁輪係約載重八百噸懸掛中國國旗之商船、正由上海搭載客貨駛往厦門時、於本年十月十九日為假扮搭客之暴徒劫持、即於船內大肆搶掠、並強迫船員改向香港附近之別司灣開駛、沿途遇見船舶多艘、皆未侵犯、至二十日旁晚熄燈暗火、行近目的地時、為貴國L四號潛水艇瞥見、艦長以其形跡可疑、發號命停、且用探海燈照射、該船置之不理、英艦因發空砲一響、再發警告砲數響、橫過船弦、仍未有效、英艦乃從約三百碼之距離、以實彈及開花彈迎向該輪轟擊五六次、該輪失其行駛能力、船中起火、遂與所載貨物一併下沉、計搭客及船員共二百五十八人、至少有二十四人斃命、死或於砲火、或遭淹沒、㈡搭客中有七人被捕、經香港高等法院審問、認為海盜、判處死刑、㈢本案大抵皆假定為海盜案、其實此案在各國國內法律姑勿論各何規定、但就國際公法而論、如愛仁輪上暴盜之行為、實未構成海盜行為、原公法上海盜罪之要素、係因其他及公海上之生命財產、專在洋面出沒梭巡、不論何國之商船、一律施以襲擊、實具有與全世界為敵之精神及志願、以此之故、對於海盜、視為人類之公敵、不論何國船舶、凡有能捕獲之者、即受其國之審判、此種國際法上對於海盜行為之定義、不僅係著名法學家所主張、近且於一九二六年二月經國際聯盟會之編訂國際公法專門委員會正式提出、並通告聯盟會會員、貴國同會員之一也、㈣法律上既然如此、則以之適用於愛仁事件、殊非難事、照英國或他國法律言、彼在船內劫掠搭客之暴盜、或可視為海盜、但按照國際法、則彼等之行動既限於愛仁船內、對於沿途所遇船舶並未侵犯、固不得以海盜論、至於愛仁輪本身而言、則愛仁為受害者、並非在公海上加害船舶、故愛仁不得謂為盜船、至多不過按照國內法為被盜之船而已、貴國艦長竟以該暴盜為國際法之海盜、以愛仁為國際法之海盜船、實不合法、㈤當貴國艦長致疑愛仁船上似有不妥之舉動時、何原有權審查其真相、不過須以正當方法行使此權、且對於其結果須負責任而已、今乃以實彈及開花彈射擊於滿載搭客不加武裝之小船、此種劇烈舉動、究竟有何充分之理由、是否根據以自衛於法律與輿論之前負責乎、就當時環境一加研究、即可知此舉動既不合法、情無可原、且亦非必要、由事實上可以指明之貴國艦長、從愛仁船之舉動而揣測、並証明從前類此之事件、應知彼暴盜之目的、係欲挈其劫掠所得之贓物、就附近司灣而上岸、即使該船真係海盜船、按照國際法、貴國艦長亦祇有捕獲該輪及將海盜送交法庭審判之權、若謂貴國艦長除擊沉該輪及未經法庭審問而處置海盜於死之權、並無撲滅此種極端之手段外、無法行使其權、則試為答之如下、查當時雖在昏夜、但愛仁已在其探海燈照射之中、至發砲之時、兩船相距不過三百碼、實無患愛仁之脫逃、且貴國艦長明知暴盜登岸、必須改乘小舟涉長途、彼時當完全在其槍砲威脅之下、又況該潛艇亦離其他戰艦甚近、並不甚遠、以此數兵艦不獨可以駛往、且能各駛往為該艦長之助、其中一艦以一兵艦對付一不加武裝頓敗殘少之船、何以須如此急遽開火、以致不可解、因此、貴國L四號潛艇艦長在未經砲擊沉愛仁輪以前、並未竭力以可能及可用之方法捕獲暴盜、實為不可掩之事實、㈥凡捕盜擒獲人犯、交付審判及追還贓物、方為合理、今為捕獲嫌疑犯七人之故、不惜危害二百五十八人之安全、且因此置最少二十四人於死地、又為追還盜掠贓物起見、不惜擊沉全船貨物及船之本身、一併沉諸海底、此種行為、揆之理性人道、實無一而可、㈦本部長抑尚有須聲明者、別司灣係中國領海、故凡在該海灣內拘捕之人犯、應交中國法庭審判、除鄭重聲明別司灣之全境皆為中國轄境外、並無任何部分可以認為公海外、本部長對於香港高等法院妄思伸張其司法管轄權於中國領海之行為、特提抗議、㈧本部長根據上述理由、應請貴國政府履行下列各事、（甲）對於中國領土主權之侵犯表示歉意、（乙）因愛仁輪沉沒而人口之死亡或受傷及船隻貨物之遺失或損害、均加以撫卹賠償、（丙）對於L四號潛水艇艦長予以適當懲罰、（丁）在香港拘留之嫌疑犯七人、送交中國法庭審判、㈨國民政府對於目無法紀之行為、如劫掠愛仁輪案、應施以最嚴之懲罰、對於在別司灣之暴、一有機會、無即撲滅、皆無時不存此念、在實行此種志願之時、貴國兵艦駐在鄰近司灣之香港、若能予合法的協助、固亦所願、凡此種種、毋庸贅述、至此次照會之目的、無非為保証即在追捕罪犯之時、中國領土主權仍應尊重、而追捕時所採用之方法及手段、必須合理適當、且對於無辜者之生命財產、應有相當之注重、如是而已、右照會大英國欽命駐華全權公使藍、外交部長伍朝樞、

中俄絕交與英日

駐日俄使請日政府調停　英大使出而反對　日當局觀望形勢

世界新聞社云、駐日俄使已有否認之表示、茲據東京訊、此說似非無因、據云蘇俄政府以國民政府驅逐共黨、實行對俄絕交、頗覺事出意外、同時于對華關係之將來、極為悲觀、駐日俄代理大使瑪斯基氏曾于二十七日午後訪問日外次出淵氏、晤談甚久、傳聞是日該氏訴述中俄絕交後俄方之苦境、希望日方居中調停、而英國見俄方此次運動、不復默然、務謀阻止中俄之接近、二十八日午後、駐日英大使季里氏訪問日外次出淵氏、晤談約一小時、亦認為專謀貫澈上述英方之希望者、日當局因俄方之行動、實有宣傳赤化之形跡、不欲遽行過問、決暫保留積極之干涉、觀望形勢之推移云、

津浦隴海十日記

（太平）

時正陽歷十二月十六日初夜、朔風怒號、寒氣砭骨、一天如墨、長江江浪、澎湃作聲、予挈一武裝見習士官及張生某、携被服一個、由下關渡江、作視察津浦綫戰況之舉、先至浦口車站、站房充滿士兵、紛紛就地坐臥、狀至凌亂、予逕赴站旁運輸司令部、出某總指揮部公函、索車、其時適有軍車、載運獨立第四師部士兵（張貞所部）及前敵需用糧秣子彈等件北上、遂由運輸司令部邵君導予覓登軍車、但睹大之津浦站台、東西軌道上、祇有上無頂蓬下無座位之木質敞車八輛、即所謂軍車者是、外則空無一物、蓋全部幾幾為奉魯孫軍北退時扣去、其殘餘之極少數、又以開至蚌埠後、為第一路總指揮部運軍北上、故津浦票車（至蚌埠者）已停車四五日、而站台上不知個中消息之普通旅客、尚在紛紛襆被以待也、予雖有運輸司令部邵君之招待、然登車亦殊費力、第一次邵君欲予登子彈車、予以干係重大卻之、繼欲予登糧秣車、而守衛兵堅不令上、同行張生大聲曉諭之、亦無效、最後見有一輛裝一汽車、車中已有客十餘、尚可容一二人、且可蔽風、遂偕邵君往商、據坐車中之軍官、費盡唇舌、始得闖入、占一立足地、然張生卒未行、甚矣軍事時代行旅之艱也、車以十時開、正逆朔風行駛、風勢益厲、予坐汽車中、雖擁擠不堪、徹夜困坐、尚不至直接受風、然汽車外之許多士兵乘客、通宵露立風霜中、不得一坐者、其味可想知矣、車行甚緩、至次日（即十七日）午前十時、始過臨淮關、臨淮關西距鳳陽十五里、北距蚌埠六十里、（以下見明日本報）

羊城赤禍之一筆總賬（續前）

廣州市商會調查被災區域統計表

大新街章記、十九晚被劫損失約一千八百四十元、大石街大和昌、二十日被劫損失約一百五十七元、西大地巷合盛穗記、二十日被劫損失約一百五十九元五毛、成安二十日被劫、損失約一百二十元〇四毛半、玉器墟顯豐、二十日被劫、損失約七千四百元、第八甫四記、二十晚被劫、損失約一百一十元、天馬巷潘宅、十九日被劫、約五萬〇九百餘元、全家被焚、第八甫共和報、十九夜被劫、約五十元、南勝里黃愷餘、十九日被劫、約七千元、全間被焚、高第街順利、十九日被劫、約一萬一千六百五十元、登雲閣十九日被劫、約二千七百三十元、長興號十九晚被劫約九千六百五十七元、店被焚、祥記十九晚被劫、約一萬六千八百一十八元、五坑瓦棧十九日被劫約八千二百元、永盛十九日被劫、約四千三百三十元、慈愛街黃永隆廿早被劫約五十七元、榮安祥二十日被劫約一百二十九元、長壽里袁旺記十九晚被劫約七百餘元、袁利記同上約八百餘元、高第里袁啟後堂、二十早被劫約二千五百餘元、下九甫英和號十九夜被劫、約五千餘元、店被焚、永漢南永益十九夜被劫約一千五百餘元、店被焚、昌然號十九日被劫約四千九百元、店被焚、怡和堂十九日被劫約四千二百元、安遂利十九日被劫約四萬餘元、另客付鹽錄數目未計、店被焚、天才十九日被劫約七千九百四十元、光東書局十八早被劫約三萬三千六百四十元、（另契紙店被焚、南堤二馬路勤記十八日被劫約四千八百三十元、娛帽街怡茂堂支店十八夜被劫約三百三十餘元、瑞祥號十九夜被劫約二百二十餘元、泰康路和發號十九日被劫約八千餘元、店被焚、四牌樓東秀號十八夜被劫約二千二百七十六元五毛、廣信昌十九夜被劫一百七十五元四毛、永漢南路光亞公司十八晚被劫約一千五百餘元、怡安號十九日被劫約五千元、海味街黃忠和堂十九日被劫約七千四百八十元、全家被焚、晚景大街天牛堂二十日被劫約五百元、另大金四枚金環兩對、東山、東山火柴公司二十日被劫約三千八百九十元、南勝里可竹巷、馮汝為十九日被劫約一千二百五十元、南堤二馬路興棧十九夜被劫約九百一十一元、全店被焚、寺前街桃隆堂十九夜被劫約三百五十元、另衣物未計、高第街雲號十九日被劫約一萬五百元、廣順祥十九日被劫約五千五百元、衣服等件未計、全店被焚、申福號十九日被劫約六千元、衣物傢器具不在數內、全店被焚、申福昌號十九日被劫約五千五百餘元、另衣服物件未計、全店被焚、慈愛中路啟泰昌十八日早被劫一千一百九十七元、鳳山路育賢坊大利號十九日被劫約六千二百九十餘元、永漢南路廣南號十九日被劫約一萬七千餘元、東橫街王小芝十九日被劫約七百元、寧漢坊合而章、十九早被劫約一百八十元、大新街後昌號十八夜被劫約三千餘元、叢桂南王福記十九夜被劫約八百餘元、太平沙麥濟美堂十八日被劫約三萬餘元、全家被焚、大北直街裕占樂十一月二十日被劫約二十元另二毛四先、北就十二月十九晚被劫約五百九十八元、槍斃一人、雅各二十日被劫約五十八元六毛、高宅二十日被劫損失約一百另六元、廣源隆二十日被劫約三百八十六元、又三百三十九號二十日被劫約一百六十元、第三號十九日被劫約二百九十三元、同昌二十日被劫約二百七十元、威記十九日被劫約九十餘元、永濟昌十九夜被劫約一千二百五十元、榮棧十九日被劫四十九元一毛、百歲街順利棧二十日被劫約二十元一毛四分、初記二十日被劫約四百另六元、機巷柯宅二十日被劫約九十二元、慈愛中路聯興號十九日被劫約五百元、永漢中路冠華十九日被劫約一萬另七百九十元、海味街立德十八日被劫約三百十餘元、西橫街黃宅二十日被劫約五千二百元、店被焚、倫頭平十九日被劫約三千五百元、永生十九日被劫約七千六百五十八元、永漢北路義昌十九夜被劫約一千四百餘元、十八甫陳星南十九晚被劫約七百餘元、永漢南路如昌財記十九日被劫約四千三百七十元、店被焚、寶來十八九兩日連劫二次約二千數百元、課宜春十九日被劫約六千九百七十元、全間焚去、另建築費三千八百元、店被焚、廣洲棧十九日被劫約八千一百九十元、店被焚、廣隆昌十九日被劫約五千八百元、另焚去上蓋五千元、高第街如昌支店十九日被劫約二千七百四十元、店被焚、中原十九日被劫約八千元、月丹桂宮十九日被劫約三千餘元、和源號十九日被劫約八千二百九十六元四角、高第街東中約順昌號十九日被劫約三千八百七十五元、木排頭聯新號十九日被劫約八千元、店被焚、長益號十九日被劫約一千四百元、店被焚、兆隆號十九日被劫約五千二百數十元、南關就記十九日被劫約二百八十六元、南勝里口得原十九日被劫約四千四百五十文、明一路萬和昌十九日被劫約三千六百八十七、南堤一馬路勝興號十九日被劫約七千六百八十九元九角七分、天馬巷陸衍慶堂十九日被劫約二萬二千元、店被焚、德宜路西木合號十九日被劫約五百餘元、郭耀庭十九日被劫八十餘元、南街顏星春十九日被劫一百八十餘元、南堤二馬路敏捷商店十九日被劫六百四十元、店被焚、另失去汽車一輛、值七百元、東嶽三約永和二十日被劫六百四十元、另香紙三百元、太平沙六號坤興隆十九日被劫五千三百數十元、另失單、桂香街梁八記十九日被劫九百元、興隆南約永泰源十八日被劫二十餘元、小市街裕和十九日被劫四百五十元、泰康路合盛十九日被劫五千三百元、勝合十九日被劫六千八百元、隆安十八日被劫二百元、店被焚、昭興隆十八日被劫五百元、店被焚、怡合和十八日被劫二千八百五十元、另連棧房在內、（未完）

俄輪在青島被扣

罰洋一萬元了事

國聞社青島通信云、俄輪新秦號、日前由海參崴駛來青、繫泊第四碼頭、本埠海軍司令沈鴻烈、忽據密探報告云、該輪係銜蘇俄使命、由海參崴裝載大宗軍火、開往廣東、接濟南方共產黨、助長中國內亂、刻因該輪尚裝有別種雜貨、須在青島卸下、所以路過青島、請示如何辦理、沈氏聞訊後、當晚即令港政局先將該輪扣留、斷絕上下交通、以免移動、次晨又令副官二人、帶領陸戰隊三十餘名、前往該輪檢查、將各艙所裝之貨物、統行卸下、各艙搜查殆遍、並無違禁物、末後搜至船主室內、有赤化書籍數冊、該副官等携之上岸復命、並留下所帶來之陸戰隊駐守該輪、監視全船人員之行動、沈據復報後、以該船主携帶赤化書籍、至中國口岸、認有宣傳作用、應罰洋一萬元以為儆戒、昨由海軍司令部通知該船主如數繳款、否則不准開船、該船主接到通知、始而不服、欲向法庭起訴、繼因該輪若再延期、不能開行、則損失更大、現已籌備現款、如數照繳矣、聞該輪約在今日下午即可出港云、

韓麟春劇病由來

公記飯店會食結果

奉天通信云、直魯軍无解、指定援魯之吉黑軍遽爾中止出發、而在軍事萬分迫切時、三四軍團周副官長韓麟春、突然蒞奉、自十六日以來、縣張迭電催行、均以母病為辭、其某居何心、議者自能窺破、乃黑吳於二十三日至奉、晤韓後、於二十四日午後六時、設宴於公記飯店款韓、陪席者有留守司令臧式毅、總監米振霖、宋副官長、梁局長、韓麟生、萬參議、前黑省長王某被服廠長潘某、宴罷歸舍、至大北關私宅、忽于夜半三時覺腹痛甚劇、呼吸緊促、闔家驚惶、急延中醫診治、謂為腦溢血、時而紫脈浮、易醫而治、則謂為腎臟炎尿毒症、急切難見功効、大有束手無策之概、蓋各醫明知中毒、惟以關係太重、不便率爾道出、是夜韓病已十分危篤、能否保全生命、殊不敢決、於是議論紛起、有謂新舊積不相能之結果、亦有謂韓氏急遽回奉、留連不去、似有重大陰謀、而為翳張所悉、令吳毒殺者、總之韓之中毒、吳不能辭其責、奉派之於今日、已成弩末、亦吾輩小民之幸福也、（二十七日）

川軍代表到漢之任務

解決湘西問題

國聞社漢口通信云、近兩年來因川省賴劉賴各將領內部之團結、雖時局迭起變化、而川局迄未受重大影響、川民且賴以苟安、而楊森在最近的過去時期、雖與劉賴諸將領同站在討唐戰綫上、但因楊氏始終護一吳佩孚、且討唐又不甚努力之故、致未能得一般之諒解、與論亦頗不謂然、在過去一旬中、此間迭由楊方宣傳、謂楊已派隊遣散吳的衛隊、及吳已由白帝城往峨嵋山遊等消息、實則社會上轟傳殆遍、謂吳已匿居宜昌、固然此說無確切之證明、但吳確在楊的勢力圈內起居、則為事實、聞川軍因交通梗阻之故、前此奉令清共、各軍剛佈置、而共已分、此次奉令集中湘西討唐、距馬上動員、而唐已倒、皆電報交通梗塞之所致、據聞賴心輝軍長、原以第五路右翼總指揮兼第六路（六路原周西成）前敵總指揮、督率川軍、即賴之本軍三師、（第一師李劍鳴第二師范子英第三師張挺生）黔軍猶王兩師、由黔向湘西集中、刻川軍三師已過正安、黔軍兩師已到黔湘邊境、先頭部隊、已達桃源、該軍以討唐似已無任務之可言、故劉湘賴心輝因第三路總指揮李宗仁既派代表溫翘生赴川接洽、遂亦派稽流度張挺生兩代表隨同溫氏來漢、適李去白來、稽張曾於二十四晚乘白氏招宴、謁晤白氏、關於奉命集中湘西之經過、今後之任務、以及川中電報交通梗阻、盼加整理、以利戎機等等、均有所陳請、據聞此等事項、白李均極注意、並已有無線電台若干座、向川省運送中、惟賴氏已令集中湘西之五師、今後之任務究竟若何、尚無所聞、稽張俟與白氏接洽稍有頭緒、大約一星期內即可返川覆命、至劉之駐漢代表為范崇實、賴之駐漢代表為楊鐵如、楊為湘之辰谿人、（十二月二十九日）

各地雜電

▲南京四日電　第四獨立師二日晚在北極閣槍決通敵軍官三名、間諜一名、

▲漢口四日電　武漢市政計畫委員會已成立、推周星棠李翊東鍾村榕為常務委員、

▲東方卅一福州電　福建省政府接上海楊樹莊來電、謂有俄人八名赴福州、着即逮捕、遂亘全市開始搜查、未有所獲、

▲國聞四日北京電　京奢侈捐品類目經內務農商兩部修正、食糖等已免除、但商界仍不滿意、主緩辦、

▲本報四日北京電　魯張今日赴辛莊檢閱軍隊、

▲本報四日北京電　奢侈捐已由內農兩部訂類目表兩種、分送各業簽注、據聞徵稅事在必行、商界但能承認一部分、稅率不能逾關稅率百分之二五、大約可望不設局、

▲電通三日北京電　關於在滿鮮人排斥問題、中日兩國間將成立諒解、目下正與朝鮮總督府協商中、如果成立、中日間將有鮮人取締之新協定、

▲本報四日北京電　財部庫藏司會辦郭則范因比款手續費事、當陸槐請根究、現在監視中、聞可望解釋、

蘇州捕獲共黨詳情

當晚宣佈戒嚴

蘇州通信云、蘇州公安局東區第一分所巡官徐溶哲、因據密報、有共產黨徒束子英等、擬在中由吉巷十四號王金元家、集合多人、擬赴某學校開會、有所活動、當經徐巡官報告東區署長徐叔廉、即由徐署長派外勤巡官王訓詳、帶同武裝長警、佩帶匣子砲手槍等、會同東一區巡官、于二日下午四時、前往中由吉巷十四號、搜獲反動傳單（係四字經）十二張、當因王金元不在家中、故將在場之關係人王龍海（即王東海）及二房東周義梅一同帶區解署、一面由徐巡官派警密往中由吉巷十四號門前、（時在夜深）窺探真情、聞得王金元在內與周義梅之妻談話、遂由該警報告徐巡官、於翌日（三日）上午七時、由徐王兩巡官、親自前往、將主犯王金元捕獲、亦即解署、由徐署長提訊、據王金元供稱、年二十六歲、鎮江人、在振亞廠做工、傳單係一身穿西裝口操粵音者給我、叫我分散、我不識字、故不知什麼意思、到現在仍擱置房中桌上、王龍海是我友、並且同鄉、現因失業、故常到我家中、我因妻子初二日縊死、手頭甚窘、實無心管閒事、王龍海供稱、年二十九歲、鎮江人、住東麒麟巷三號、向在鴻興鐵機廠做工、今年六月間來蘇、曾一度充當警察、銷差後、至三星廠做工、今三星廠已閉、故又賦閒、現在鐵機聯合會、充當失業工人會籌備委員、我與王金元同鄉、傳單我不知情、周義梅供稱、年五十六歲、本地人、向在人家幫傭、住屋是彭姓產、今年六月間、由振亞廠做工宋老二、介紹王金元租屋居住、他均不知、徐署長錄供後、即於當日午刻、將一干人證併解市公安局、分別收押、聽候核辦、般局長為此、恐仍有反動份子、有所活動、故于即晚宣佈、對於防務、特別加嚴云、（一月四日發）

日本政局之轉變形勢

電通四日東京電　不信任案之形勢、因策應於野黨聯盟者續出、可望確實通過、解散後之總選舉、在三月末或四月初、政府與黨內亦分遲早兩派、貴院之空氣、一入新春、將更趨險惡、徹底的彈劾四大失政、即㈠地租委讓、㈡對華外交、㈢綱紀肅清、㈣鐵路計畫、

電通四日東京電　普通選舉迫在眉睫、其可驚之總選舉費、合官公費與個人之分計之、將達三千八百萬元、從地方選舉之結果觀之、朝野兩黨之勢力、殆相伯仲、惟新有權者之趨舉頗難豫想、文部省關於學生之投票權有訓令致各地方、務必不使學生遲到學校而投票或停學而參加選舉運動、

法美間之新交涉

法政府研究法美新約

路透三日巴黎電　法外長白里安答覆美國務院、謂美政府接受法國視戰爭為非法之建議、法政府頗為欣幸、惟若此約推及於法美以外之國、則此問題須加考慮、庶國際聯盟會章與現有條約所載之各國權利與責任、不致稍受妨礙、至於續訂法美間公斷條約一事、則法政府願接受國務卿凱洛克所提出之辦法、但有數點、尚待切實說明如美參院不批准此公斷條約、則兩國地位將如何、及牽涉第三國之爭執不付公斷、此種保留應有範圍等問題是也、

路透三日華盛頓電　國務院已發表諸法國聯合美國共向世界列強提議弭戰條約之原文、

路透三日華盛頓電　法政府現研究美國送來關於另立公斷條約、以代羅特條約之備忘錄、美政府主張在法美間新約之緣起中兩國應聲明反對戰爭之政策、而在條約正文中則應規定除內政或牽涉第三國、或由門羅主義白起之爭點外、所有爭執、悉須送海牙公斷法庭判決之、上述辦法、可視為美國對英國等公斷條約之一模範、據倫敦消息、英人對此辦法、定可予以美滿之考慮、美國致法之請書、係於十二月二十八日送出、此即為草擬條約、以代羅特公斷條約之緣起文、蓋現有之公斷條約、將於二月間期滿也、草約現將公送英日政府、終將送交會與美國訂立羅特公斷條約之各國、

法國擬廢除現金進口稅

路透三日巴黎電　據臨時統計、法國收入、截至十二月十五日止、超過支出六百十二萬五千磅、政府已提出議案、擬廢除現金進口稅、蓋以此為恢復金市所不可少之辦法也、觸免此稅之唯一結果、大約為金融市之必要支配權將由法蘭西銀行操之、

全歐匯兌問題解決

意國復歸金本位

世界新聞社云、意國復歸金本位、此由歐洲之恢復上觀之、乃一可特書之事、即戰後幣價之大擾亂、為歐洲全土可戰慄之一大問題、自一千九百二十四年四月一日、瑞典復歸金本位後、翌年五月英國繼之、同時丹麥荷蘭等國亦復歸金本位、其他歐洲諸國匯兌市場殆入安定之域、主要各國今已確立匯兌安定之途、此次意國之斷行、嚴密言之、非金本位、而為去年十月間比國所行今年荷蘭所行減低幣價之所謂「金核」本位、即向依拉丁貨幣同盟、對於英幣一磅、法定平價為二二•二二一半里拉、此次減低為九二里拉、並於倫敦紐約設置意大利銀行之金會計、謀其安定、此制在終局如無國際貸借改良之望時、雖難運用、而意政府於今春歸還意大利銀行大宗借款、俾收縮通幣、而貿易及海運發展策亦著著收効、他方海外移民之寄款及遊客之消費漸增、國際收支顯形改良、因此種種、此次計畫當先實行、十月間墨索里尼總理曾發表擬使恢復至戰前之常價、而因輸出業者及製造業者之希望、復使財長發表、雖終恢復從來之平價、亦將暫使安定於九十里拉、及至最近、方針一變、遂斷行減低平價、至關於此種問題、在大國中尚未解決者、歐洲僅有法蘭西一國、在東方則有日本等國、法國今春以來、於事實上亦由法蘭西銀行控制、使對於英幣一磅減低至一二五法郎附近、且於本月初之議會由樸恩賚總理陳述近將斷行減低、採用金本位、如是為戰後一大問題之歐洲匯兌問題、今殆已解決、實大堪注意云、

蘇俄近事

路透三日莫斯科電　波蘭與蘇俄在邊界柯洛索伏鎮交換政治犯、計波人二十九名、俄人九名、

路透三日莫斯科電　國家銀行五穀部商業督理波里亞柯夫與其助理台萊斯林被控營私舞弊已判定死刑、產業沒收、商人九名亦被控犯同類之罪、各加科罰、聞波氏與台氏曾以商業秘密消息暗告商家、並售穀營水圖利、

各國雜電

路透三日馬尼刺電　美國驅艦第四十三艦隊定一月十日離滬赴馬尼刺、故今日有美國驅逐艦五艘由此赴中國海面填防、

路透三日阿姆斯特丹電　德國鐵管公司已接受定單、承辦鐵管五萬噸、以供高加索境內俄國油地埋置油管之處、

路透三日華盛頓電　美國陸戰隊二大隊奉命赴尼加拉主征勦桑定諾將軍取說之叛衆、此為柯立芝總統與海軍部長會商之結果、

路透三日華盛頓電　柯立芝總統新年在白宮見客握手、腕為之腫、今日接見新聞記者、謂美國有種種理由可望今年興盛、因工業用人增多、鐵路添置材料、汽車業亦較前活動、而金融鬆動、取息甚輕、尤可助工商業之擴張云、

路透三日孟買電　此間四廠工人約一萬名、今日因廠商採用經濟方法、忽然罷工、

路透三日紐約電　耶誕節美國天氣和暖、今忽酷寒、中西部有許多地方雪深四五所、內部亦有多人凍死至病、

浙政府對財政糾紛之解釋

致財部長一電

浙省與中央財政問題之誤會、至今未能釋然、頃浙政府又致財部長孫科一電、解釋誤會、文云、南京上海漢口杭州各報館均鑒、南京國民政府秘書處轉財政部會、各路統捐指撥各省政府各省黨部鈞鑒、頃本政府致南京財政部孫部長東電一件、文曰、閱報載公上國府副呈、內稱敝省政府截留中央稅款、把持部屬機關、讀之不勝駭異、公之進退、何敢妄贊一詞、惟關於敝省解款事、實有不能不向公陳明請求覆按者、查敝省財政、每年省庫收入為數約一千二百萬、比年以來、頻遭兵燹、重以軍事迭興、支出驟增、收入銳減、虧空已達一千七八百萬、本已岌岌萬分、祇以大局未定、軍事方殷、敝政府深維內外相維之義、故對於中央用款項、仍勉力設法接濟、計自新政府成立以來、由省墊用中央各款、已達七百餘萬、又為代募兩次二五庫券七百餘萬、合之中央直接徵收各稅款、亦一千數百萬、現仍源源籌解、並未間斷、又如駐浙各軍每月欠餉伙食經費各項、約三十餘萬、此則額外負担、迄今仍由敝政府按月縮減行政經費、以供應者、擁護中央不可謂不誠、惟財力有限、亦應稍留元氣、未可再以苛捐惡稅相加、致損失國民政府之威信、此則關係黨國前途、至為重大、故對於大部種種設施、有所商榷、其中如沙田一項、本屬省政府職權範圍、由部派員辦理、諸多扞格、驗契一項、與田賦本有連帶關係、現在田賦納契、早經大部劃歸地方收入、則驗契亦當然歸地方辦理、且浙省民元、曾辦不動產登記、二三年起接辦驗契、現在收入甚微、已成弩末、若竟不顧前案、責令一律重行報驗、不但竭澤而漁、且政府信用、亦將掃地以盡、漁稅箔稅、均關貧民生計、際茲共逆蠢動之時、遽爾加重征收、勢必驟增數十萬失業工人、正予共逆以宣傳擾亂之機會、敝政府負有治安之責、安能置之不問、至大部所頒禁烟條例、採用包商制度、流毒無窮、尤為全浙民衆所反對、不得不另籌妥善辦法、並會函部聲明、將來禁烟收入、除供禁烟用費外、仍當盡數報解中央、浙省絕不絲毫留用、若中央應需軍餉、仍當於可能範圍、另籌相當的款、陸續報解、以資抵補、是於大部歲收計劃、毫無妨碍、其他各中央直屬征收機關、向係自征自解、敝政府從未過問、即仍照常辦理、凡此經過事實、文電具在、俱可覆按、公乃引浙省截留中央稅款、把持部屬機關、為辭職理由、誠不解尊意何所指屬、惶惑之餘、特詳列奉陳、尚希明教、以祛羣惑、不勝企盼等語、即希察照、浙江省政府秘書處東（一日）印、

南京簡報

▲航空處接收滬口陸飛機三架、已運來京、因機件損坏、昨送往滬廠修理、

▲第九軍長顧祝同、昨由前方來京、歡迎蔣介石、並赴軍委會報告前線軍情、楊森駐京代表張晃、昨赴國府謁見李烈鈞主席、請收回令第二十軍退回四川原防之成命、以楊軍係首先發動討唐、刻擬由宜沙東下、加入北伐等情、李主席拒絕不見、

▲賴世璜之家屬、由蘇到京、至第一監獄門前、哭棺改殮、將銀洋衣服領回、其狀甚慘、

▲蘇財廳長張壽鏞、以二五國庫券收款、向中國銀行抵借一百四十萬元、解交軍委會應用、

▲首都各界歡迎中央全體委員大會、頃發出新年告民衆書、

▲蔣總司令有昨晚來京信息、各界歡迎中央委員籌備處、及各機關代表、均赴車站迎迓、

▲中黨部結束後、各職員因聯絡感情互通消息起見、擬出周刊、

▲國民政府軍事委員會政治訓練部、昨日召集各級政治訓練處主任會議、討論編制經費暨宣傳方針各問題、以便建議最高機關採擇、

▲下關商民協會、昨日下午二時開成立大會、各界參加甚多、（一月四日）

杭州簡報

▲浙交涉署奉令駐在各省之蘇俄領事、業已一律撤銷、所有各省之蘇俄國營商業機關、一併勒令停止營業、凡俄籍僑民、均應取有外僑執照等語、昨已揭發布告、仰俄籍僑民自一月五日起、限兩星期內來署領照、

▲省政府現當陽曆年日放假兩天、除日逢值日期不予休息、照常辦公、並於初三日、補行放假兩天、

▲政委兼民政廳長朱家驊、前日赴滬、三日下午由滬附八次車返杭、

▲省政府以漁業佈網、不但河道淤塞、妨碍交通、且於農田水利、亦受影響、頃令各縣嚴行禁止、以利交通、而重農田、不日實行、

▲浙江緝私營、奉國府令改組緝私局、局長已於一月一日宣誓就職、所有防所屬各營隊、並布告人民知照、

▲紹興錢業勞資雙方又生問題、昨令第日杭紹往來滙款、均停匯、

▲杭路長由站外揚旗地方、昨夜客車行經該處、輾斃鄉農一名、身首異處、甚慘、

▲杭州市政府舉行工商登記、綢業各莊聯名請展緩、未蒙允許、現網綢等業、又聯名呈請、並望照准、日期展緩居（十日為止）各小商店已紛紛遵章、請求登記、

▲新委浙江稽核分所所長錢宗淵現已來杭、昨在頭髮巷一號門牌設立臨時籌備處、開始辦公、

▲杭市工務局改建半邊頭保佑坊一帶大街馬路、已定陰歷明正初六起至十五日止、限各商號拆進房屋、十六日動工築路、應用石子泥沙等項、均已齊備、（一月四日下午）

▲國府軍委會函浙、查交通之設備完否、物品之產額丰缺、與軍品之採辦、及軍事之動作、極有關係、亟應詳細調查、以資統計、茲製調查表二份、希飭所屬分別查填彙轉、昨由省政府通令遵辦、

▲王瓊禁門坑產鹽日見增多、無廠開收、坦戶生計困難、浙運署據報後、昨令北鹽場知事、在新廠未成立以前、趕籌處置辦法、以資維持、

▲江浙各稽核分所、國府已擬恢復浙江稽核分所、所長定錢宗淵、不日即可成立、

▲杭州各銀行一二三兩日、辦理十六年下半期決算、停止營業、碰餘以中行為最多、次為交通地方兩行、餘則自一萬元至二三千元不等、

▲薦和坊中英藥房、因蓮昝爆烈、經公安局查實被封、現該號經理人謝士元、一再籲求、願助衛生費千五百元、已於前日起封照常營業、（三日下午）

來函

啟者、一月一日貴報第二張第三版載、晉閣之保境安民涿事告一段落各節、頗惹各方注意、且與事實相左、爰請予更正、竊查陰七月末旬、唐奉代表在津進行妥洽、以江北歸統轄、江南劃為唐有、孫傳芳由津浦路南下、唐軍出皖東應之、奉軍由京漢路攻豫、褚張出隴海應之、俟京漢路奉唐聯通、然後協同撲滅吾黨、故龍潭之役、孫軍敢孤軍進窺南京、京保奉軍、百計誘晉方讓出石莊、斯時也、不特北方革命悲觀、我黨亦呈險象、閻總司令探得其詳、乃毅然決然、先發制人、解決平地泉奉軍、扣留奉軍長于珍、誓師討奉、三路出兵、其不計成敗、不避艱險、敢以一省之力、對五省之軍、非欲效忠黨國、顧全大局耶、及孫軍潰敗唐軍失勢、閻總司令以各方策應、尚須時日、遂變更策略、綺山為戰、一面令傅師長堅守涿州、以待時機、一面派人分駐各地、秘密工作、數月以來、堅苦備嘗矣、幸我軍佔領徐州、奉魯內部、互相猜疑、民心軍心、俱見不穩、奉軍各部、紛向我軍投誠、將來大舉反攻、彼即內應、故京綏方面之奉軍、亦準備積極撤退、以縮戰線也、至涿州方面近由某公派代表入城送款七萬元、傅師軍前曾謂五月之涿州、確有辦法、可轉告各方同志、努力奮鬥、勿以為念、詞嚴義正、令人欽懷、今者蔣總司令不日復職、完成北伐、馮總司令分路渡河、進攻大名、閻總司令反攻石莊大同、節節進展、何白李方諸指揮、準備加入北伐、國民革命行將成功、奉魯軍閥日暮途窮、願奉張見環境惡劣、設法鼓吹、一方作晉奉妥洽之宣傳、使各方懷疑晉軍、以破壞我革命戰線、一方用涿州退讓之宣傳、以鞏固其內部之軍心、離間晉豫之聯絡、亦無所不用其極也、以上所陳、除軍隊接洽情形、不便事前洩漏外、均係實事叙述、伏念事關重要、敢請准予登載、以釋羣疑、敬致時事新報編輯館公鑒、國民革命軍北方總司令部駐滬辦事處主任張天樞謹啟（一月四日）

中國國民黨對內政策第十三條

奉賢通信

▲縣公安兩長被控委查

縣公安局長甄伋午、迭經各縣黨部特別委員會等電控揭用濟飾居捐、縱容偵緝索詐等詞、於民政廳、縣長亦被同時各市鄉民衆姓等呈控敲詐勒索、瀆成龍市、故民政茅廳長、委派秘書楊勉齋來案查核、於二十九日到南、寓平安旅社、即往各茶館探聽輿情、繼至縣黨部等各機關、下午回滬、臨行曾向某執行委員、表示調查結果、公縣兩長、輿情均不融洽云云、

▲第一女校游藝大會

公立第一女子校長吳芳蓀、爲表演學生成績、於元旦開游藝大會、從下午一時至五時止、將各項科學、完全編成事實、化裝演講、頗能惹起觀衆觀念、而於手工方面陳列各件均關實用、尤見精彩、末又開演毛毛雨小麻雀及閣仙等舞、并有王女士等客串京劇兩劇、是日來賓約有二百餘人、各機關均派代表蒞會、吳校長親自招待、款以茶點而散、

▲莊行保衛團已成立

莊行各界以冬至期內、防護急需、特由汪杏蓀李念椿等、發起組織保衛團、招集三十人、推刁光暐爲團長、經費向紳商捐募並擬在莊行區各圖、每畝附征一分經常費、業已訓練成熟於一月一日成立、

松江通信

▲團黨部成立紀 駐松

補充團團黨部於四日上午在公共體育場、開成立大會、選定昌陳精誠榮耀光三執行委員劉希文萬猗如兩監察委員及候補執監委員行宣誓就職典禮、下午開遊藝大會、表演雙簧京劇歌舞文明戲等、俱有精神、男女來賓約數千人、（一月四日發）

無錫通信

▲震華電線被毀續訊

震華耀明兩方電氣風潮、相持不決者、已有年餘、最近震華電氣公司自洛社一帶桿線磁瓶被人毀壞後、除由無錫分公司商明申新三廠繼續發電外、並登報懸賞緝拿毀線暴徒等情、已誌本報、茲悉震華副廠長江滋（上述）於本月一日、據該公司巡邏人秦瑞炳秦二寶報告、此次毀壞路線者、業已偵知、即係耀明工人趙錫炯張炯生劉世奎暨後蚋葉阿四等多人所爲、江君據報即行函致公安局、謂敝廠洛社附近被毀桿線、趙錫炯等確有重大嫌疑、務請迅予拘案嚴究、宋局長准函後、當即批明准予照辦、隨時簽派紳警蔡蔭蓀等前往按名查拘、嗣由該警先行拘獲耀明機間工人張炯生劉世奎二人、當即呈解公安局訊究、事被耀明公司主任蔣哲卿得悉隨即親往公安局向宋局長具結保釋、副廠長江上達無錫分公司主任張伯鋼營業主任楊懷谷、帶同証人秦二寶李瑞炳等前往公安局候審、至下午七時半、由承審員陳普暄開庭、當時被告劉張二人已被蔣君保釋、僅有原告單面開庭、先由江上達陳述線路損失情形及緝獲張劉二人、有李瑞炳秦二保作証、今忽被耀明蔣哲卿保出不允拘審、經見情庶、以便保出後可以教供、故蔣哲卿實有主使嫌疑、應請一併傳審、次據証人秦二保供稱張炳生劉世奎等七名帶玹礪鐵鄉頭皮帶街絲寨、於是日同趙志山浜下塘、巡往洛社附近先將鐵絲繫以珐碼、向上三萬三千磅電線撥觸、使線被不能通電來錫、然後再用重鐵頭將向東一帶磁瓶擊碎、證審李瑞炳所供大致相同、從略、

▲吃醋爭風釀成慘劇

安徽肥縣人倪成濰、現在江陰巷公安第五分局爲巡士、其妻侯氏、生有一女名鳳寶、現年念三歲、向在周山浜絲廠爲女工、於二年前與在周山浜唱灘簧之常州人莊祥炳姘識、嗣倪成濰因年老無子、即招莊祥炳「現年三十八歲」爲婿、相安無事、現倒寓在周山浜右豐絲廠爲女工、侯該處舞廳橋下開成里一號門牌、莊則尚賣魚爲業、惟莊前在上海演唱灘簧時、與上海婦女姚老四姘識、莊與鳳寶成爲夫婦後、即與老四斷絕關係、老四心甚不滿、去年秋間姚曾由滬來錫、與莊交涉、不料事隔一年餘、姚老四尚未去懷、昨日姚從上海來錫、在該處一帶徘徊守候鳳寶放工、當晚六點一刻、鳳寶由五豐絲廠放工回家、不料行至工房門首、老四即袖出洋斧頭、向鳳寶頭部猛劈、劈至五六斧頭之多、鳳寶受痛大呼救命、同居之人在宅中聞得呼救聲、即奔至門外觀看見、鳳寶倒臥在地、擬將其扶起、見頭部鮮血泊泊而出、當將其扶至家中、說出被老四用洋斧頭連劈數下、將斧頭棄留河中而逃等語、一面雇街車將傷人送往兄弟醫院後、由朱醫生將髮辮剪去、並將頭髮剪斷、見頭部共劈六刀、偏左有一處斧傷甚、重約長三寸、左手有刀傷一處、右手虎口有刀傷四處、左手臂上有刀傷二處、經朱醫生用藥水將污血洗去、然後用藥治敷、加以包紮、送入樓上病房靜養、記者聞悉立赴該院詢問朱醫生、對於鳳寶之傷勢如何、朱君答稱現時尚未能決定、須過三日後方可決定、姚老四俟公安第六分局探警王雲龍及毛榮初等會同公安局緝警在東門亭子橋拘獲、當即解局、立由段分局長假預審、姚老四供稱莊姚氏於念七歲丈夫身故後、即嫁與莊祥炳、去年六月裡曾來錫、昨日赴倪家、其妻侯氏將我大罵、並用木棍將我痛打、鳳寶亦將我推出門外、我因一時憤極、即取切菜刀將鳳寶頭顱砍傷、棄刀於河云云、段君核供因時已晚定於今日備文移解公安局核辦云

▲天上富安發生刼案

縣屬天上市尤家且居民尤子幹及稻客尤仁昌、於元旦日上午二時、忽來盜匪八九人、毀門而入、先入仁昌臥室、次及子幹住宅、最後復往仁昌之子娘處搜刦、兩家共被刦去銀洋首飾衣服等物約値洋五六百元、盜衆得贓後即呼嘯而去、事後用電話報告公安局派隊追捕、盜已遠去、理子幹等預備報縣請緝、又富安鄉前塘地方有米客張桂榮者、前日雇得季連生之舊船裝載糧稻七十餘擔來城求售、稻船行經沙塘營之官莊浜口、突來網船三艘、船中有盜匪七八人、手執刀棍、一擁過船、將張季兩人用繩綑縛、擲之後艙內、將船中糧稻刦去三十餘擔、旋因船小不克多容重量、即行停刦、並將張之皮袍銀洋等刦去、仍向原路而逸云（一月四日發）

吳江通信

▲震澤公安局長接任

縣屬震澤鎮公安分局長馬國鈞、前以辦理不力、經前縣公安局長黃啟元派委戚元蔭接充、當由區黨部、市政局商會等團體縣政府轉商拒絕、嗣黃以地方反對祇能收回成命、即行改委震澤人周緝新前往接充、周君奉委後、即於一月一日接印任事、並於昨日（三日）赴縣稟見新縣公安局長費君坦縣長吳邦珍、（一月三日發）

揚州通信

▲兩案仲裁會條例

縣政府二十八日下午、召開兩案仲裁委員會、列席者、縣長張伯修、公安局長葉公玉、承審周樂君、科長左瑞周、教育局張宜齋黃秀野、農民協會臧蔭會、商會高甸丞、商協會龔靜山、議定江都市田租、電燈加價兩案仲裁委員會組織條例如次、（一）定名、本會定名爲江都縣屯田加租、電燈加價、兩案仲裁委員會、（二）地址、暫借江都縣政府大仙樓下、（三）委員、縣政府、承審處、民政科、農民協會、商會、公安局、教育局、建設局、各推一人、爲委員、主席由臨時推舉、（四）開會及閉會、定於某月某日開會仲裁、以委員過半數出席爲法定人數、先期通知兩方、各推代表、提出條件、至期由兩方代表來會參加、交換意見、仲裁完畢、即行閉會、（五）效力、仲裁完畢、製成裁書、分呈省政府、農工廳、民政廳、財政廳、核准後、即發生效力、本條例由本委員會通過施行、如有未盡事宜、得由委員三分之二、提出開會修正之、（十二月三十一日發）

六合通信

▲公安管理委員來六

江蘇全省水陸公安管理處鈕處長、委派科員湯紀清、潘宗仁、赴六調查公安團、（即舊日之保衛團）保安隊、該員等已抵縣、即於三十一日、親往縣政府、檢閱保安隊、又到公安團、檢閱各隊、所有隊名稱、改正爲公安、該管理處、頒發表式章則、照遵辦理云、（一月三日發）

嘉興通信

▲統捐局長交替 嘉興

統捐局長更動一節、早誌本報、現新任局長沈秉謙已派王爾康來禾、接洽一切、准五日接事、原任局長韓秉彝受江蘇當道委任、辦理稅務、於日昨赴寧接差、任內所收稅款照歷任比例、盈收至七成以上、已由浙財廳咨部請獎矣、

▲反對香燭特稅 財部

徵收香燭特稅、已積極籌備進行、禾屬香燭業、除派代表三人、赴滬參加全國代表大會、一致反對外、日昨並召集禾善平桐崇塘等六縣代表、開會籌商對付方法、議決在本城設立總聯合會、推定汪炳臣程雲生卜友生析子瑾等九人爲籌備員、各縣設幹事會、各推幹事互策進行、一面撰發通電、請願打消徵稅、以維營業、

▲貨船撞沉民船 嘉興

十八里橋前日陳和春之杭平轉回貨船開至該處、忽與民船相撞、是日因風狂水急乙船被擦、當即沉沒、貨船上水手見已釀禍、當即停船打救、救起六人、內有一人年約二十餘歲、名周阿大者救起後歷二十分鐘忽已斃命、鄉人要求撫卹金一百元、貨船上老班不在、水手不能自主、已電知陳和春矣、（一月四日發）

嘉善通信

▲迎蔣大會紀 嘉善

昨日在公衆運動場舉行歡迎蔣總司令復職大會、並慶祝南京臨時政府成立紀念、出席團體黨部縣政府等各機關暨農協總工會各職工會縣商協各學校到者計六十餘團體、民衆參加達萬餘人、在下午一時舉行儀式公推時維爲主席、紀錄陸鑫安、主席報告開會意義、演說者有汪縣長、許甸原、陳福祥、胡蒙子、周藻夠、駱家駒、沈初白、周福揆、農民代表毛老虎等、後整隊遊行繞城一週、散隊時已五時許矣、晚間七時集合公衆運動場舉行提燈大會、歡呼口號、歡聲不絕、頗極一時之盛云、

▲擴大紀念週 嘉善縣

黨部第十八次常會議決定於今日上午十時、在學宮明倫堂舉行擴大紀念週、先由縣黨部函各團體各級黨部各學校各學生會於今日舉行總理紀念週典禮、出席團體三十餘、計一百餘人、由縣黨部代理常務委員駱家駒爲主席、黨務報告時維、縣政治報告汪縣長、軍事報告許甸原、演講者沈君佐許甸原沈初白陳福祥吳瑞文等、散會時已正午矣、（一月二日發）

寧波通信

▲鄉間土匪猖獗 前日

夜六時許、城內居民、忽謠傳東南鄉、共產徒起事、於是城內市民恐慌萬狀、商舖紛紛將鋪洋掛藏一空、同時城內亦戒嚴周密、待次日黎明、據各方偵悉、因鄞江橋與羅浦地方發見土匪、與該處兵士開槍激戰、故發生謠傳、茲錄該二處當時之情形如下、鄞江橋就近塘山地方、有匪徒多人、屆居該地、後經黃古林三區山分署李巡長得悉、遂會同本市偵探隊偵探多名、星夜往捕、詎至塘山、該匪放有步哨、朋敢開槍拒捕、李巡長率命還擊、激戰約一小時、匪始不支退卻、警士追捕、祇捉獲匪一名、又鄞東羅浦地方、亦於前日、會發見土匪、當被該地私營隊開槍向往捕擊、詎該匪即與隊兵接戰、擊斃匪徒一人、傷兵二人云云、甬地各機關、鑒於各地匪徒已如此猖獗、非設法嚴防不可、特於昨日（二日）由駐甬第二營及公安局召集各界分駐討論此後防務、經往議之處、第二營方面議決、甬地防務分爲三區、江東爲第一區、城內爲第二區、江北爲第三區、每區每日派隊巡邏三次、并擬將江北區之保衛團調防西南鄉鄞江橋一帶、以期常周、公安局方面、議定取締夜渡、各城門均於夜間十一時一律關閉、遇有形跡之人、應嚴密檢查、出示禁放鞭炮、派警保護電燈電話公司、及各署選派警士三分之一、每日上午九時至小校場訓練、當場推定保衛團黃隊長爲正指揮、守衛隊王隊長爲副指揮、（一月三日發）

瑞安通信

▲籌組縣教聯會

瑞安青年協會派員會同劉夫理與縣黨部青年部接洽決定籌備全縣小學教員聯合會、並擬委陳大放、范筆林、趙鶴年、夏長榮、金鐵、周景溥、趙薛等、爲籌備員、（十二月三十日發）

滁縣通信

▲土匪肆刦珠龍鎮

本月二十八日夜間十時土匪約二百名、將珠龍鎮四面包圍、鎮四起、居戶恐慌萬狀、該處公安局僅有長槍八枝、且有二支不堪用者、時以衆寡不敵、只得攜槍逃避、匪在該鎮將居戶之門撬開、細軟之物掠劫一空、並架去居戶王煥林楊得勝張子鑑伍殿華楊紹文沙九子何陳氏李金洞之子等八名、合在西街謝正德家縱火、旋即撲滅、幸未成災、在該鎮約二時之久、始向南竄去、駐滁第四獨立師第一團第二營營長陳一清循報、即派兵往剿矣、（十二月二十九日發）

注意華洋交通錄初次出版廣告

是中華民國唯一之大商錄、是中國工商界不可不看、此書備載工本數萬元之價值、內容宏富、才實豐偉、包滿數萬著名工業工廠商店全部編成九百六十餘頁、所有商務應用一切當然應有盡有利便交通瞭如指掌並以華洋文字兩相配譯而以類聚互分中西皆備、爲商場貿買之指南、爲工商界必需之寶鑑、內編密碼電符一書有非常密切便利關係要訣而節省費額提一字足可包滿數言一爰能省去十字電費誠進出口商行不可不備之也其書之商務內備二十餘種如世界各國貨幣錄各國金銀幣價錄度量衡錄進出口稅錄華洋日用雜子錄五金機器鋼鐵器具用品錄中西雜子錄通商口岸錄中國全省道縣新錄伸化園錄上海銀兩伸化錄電政錄郵政錄全國路政錄中西聖經格言錄臨時法院之民事訴訟費表印花稅表地理海岸線路程表商務種種要備一切無美不備是本錄之所編也而是書之廣告華麗俱以圖貴給就商標出品之特色此錄出版誠工商學界不可不備幸勿失此機會耳　定價十元　特價四元　洋式裝訂美固印以優白紙料　總發行所老靶子路福生里百星影戲院對面中華商業交通錄廣告公司新開披露　●存書無多●　●購者從速●

寄售處　大東書局　中華書局　民智書局　泰東書局

瘋濕之病源乃是血液爲工作辛勞或天時不正而變惡濁不潔其毒乃盤踞於血中待顯現之後甚爲困苦即如戰士身列戎行備受潮濕即成瘋濕之患以致週身肌肉骨節酸痛炎熱紅腫堅硬舉動不靈皆瘋濕之狀態也方君毅如前充福建陸軍第一師第四團團附現任浙江內河水警第二隊第一分隊長其來函述及彼曾患瘋濕經過之痛苦及治愈之情形如左云鄙人前在軍營身受潮濕每到春夏之交時覺身體疲倦屢發寒熱腰酸背痛飲食乏味屢延中西名醫診治日久均屬罔效適遇敝友黃仲幹君勸服韋廉士大醫生紅色補丸嗣經購服四瓶即覺病已愈半後再續服五瓶已告全愈迄今追思皆韋廉士紅色補丸之奇功不啻再造之德愧無以報書此鳴謝韋廉士大醫生紅色補丸非但速能清潔血液且能新生穠濃鮮紅之血以健腦俾得週身康壯有力宛若再造新人矣因而各處男女均以韋廉士大醫生紅色補丸爲療治之聖藥即如血薄氣衰　腦筋虧乏　少年斲傷　胃不消化山嵐瘴癘以及瘋濕骨痛皆能由血中再造而治愈之也韋廉士大醫生紅色補丸凡經售西藥者均有出售或直向上海江西路六十號韋廉士醫生藥局函購每一瓶大洋一元五角每六瓶大洋八元郵力在內閣下如患上列諸患自今日始亟爲購服韋廉士大醫生紅色補丸定必及早見效也

（二）

自來血

爲添精益髓之神劑　男婦老幼四時可服然而冬令尤宜

經日冬不藏精、春必病溫、自來血爲添精益髓之神劑、有回天再造之功能、療諸虛、治百損、本無限於冬令也、惟體虛身弱之男婦老幼、者此藏精之冬季服之、則尤能免除來春意外之患、此服一切滯膩害胃之膠滋藥、爲效確而功偉耳、諸君試自稔君家誰爲最虛弱者、先令試服一二瓶、其效力自不待煩言也、未雨綢繆、時哉不可失也、

定價　大瓶二元　小瓶一元二角　每打二十元　每打十二元

男女兒童及時播種

五洲新鮮牛痘苗

解除胎毒　免染天花

總店四馬路　分店鐵大橋

上海五洲大藥房發行

各埠分店及各大藥房均有出售

新緊要話

先生身體虧弱、去年曾服許多補品、現在尙覺疲憊麼、如覺疲憊、這是補品之不靈、新年請即服……

「人中寶」、保你疲憊頓去、返爲健壯、

先生肺癆咳嗽、去年曾服許多咳藥、現在尙有痰咳麼、如有痰咳、這是咳藥之不驗、新年請即服……

「保肺漿」、保你癆咳化除、肺癆全愈、

先生內外梅毒、去年曾服許多花柳藥、現在尙覺膚體酸痛麼、如覺酸痛、這是花柳藥之不效、新年請即用

「內服外搽六零六」、保你酸痛立除、毒根澈治、

以上均係哈蘭士醫生聖藥功效無匹本藥房發行十餘年名滿中外

價目

人中寶　大瓶洋二元　小瓶一元二角

保肺漿　大瓶洋一元七角半　小瓶洋一元

內服六零六　每瓶洋一元七角半

外搽六零六藥膏　每盒一元　樣盒二角

上海四馬路中太和大藥房總發行　國內外分店及各大藥房均有出售

兜安氏止痛藥水

主治　刀傷　筋骨痛　牙齒痛　火傷　肌肉痛　四肢痛　打傷　風濕痛　諸般痛

人之一身痛最難當不論痛在何處及緣何而起必至全體不舒坐臥不定迨至痛止而後寧由是以觀止痛藥之不可不爲之備以待不時之需此藥水止痛如神除外搽又能內服以止腹痛等

凡傷腫何時將兜安氏止痛藥水塗搽患處痛必止並能潤血脈而治癰疽未消者亦可搽之如蒙如法施治奇驗

痛止腫消

上海江西路七十一號美商兜安氏西藥公司謹啓

各埠藥房均有出售

工商界

商業習慣

習慣有良惡之別，良者宜留，而惡者應去，無待贅言也。我國業重視習慣，頑固者流，恪守舊章，而憚於改革，且醉心於復古，咸盛稱所處之世，以爲今不如昔，將來或更不如現在，則人類進化復何望哉。

雖然，習慣爲法律之根據，國家制定法律，每以習慣爲推移，習慣偶有變遷，則法律亦當另定，固可隨時隨地而更易者也。我國從前法律章制，往往抄襲先進國之成文，以致每與習慣背馳，而難於施行矣，是可知習慣雖爲遺風習俗，苟有稗於社會，則固可存留之者也。

考我國商業中最重習慣，民國十六年來，改用陽曆，而商業習慣，依然故我，如大小月底之結帳，三底九底之還欠，似均牢不可破者，更如我國銀兩單位，廢除已久，而商家交易，滬埠仍用規元，雖以幣制不良，爲重大原因，而商業中不願拋棄習慣，亦其一端，此僅舉顯而易見者耳，若從各種固有習慣一一考察之，則或存或廢，頗有研究餘地，商業中固不少良好習慣，如莊票之優先償還，爲滬埠唯一之信用證券，其所以見重者，良以數百年習慣所造成，其他良習，不復一一枚舉，而吾人則以去惡存良爲標準，而有所論列，庶幾吾國商業習慣，爲社會所共曉，而予以公開之評判，抑亦謀改進之道歟。

更有進者，我國於習慣雖甚重視，而絕少批判與研究，彼日本同文書院之學生，以支那學爲重要學科，即以研究我國之歷史習慣爲目的，試翻閱日人所著之支那經濟全書，支那省別全誌等書，則所紀各地商業習慣，每爲罕見，國人而不知本國習慣，可恥孰甚，故願與讀者於商業習慣共研究之。

簡報

▲漢口來　茶磚一千二百九十一件、茶葉一千一百九十七件、機花四百十件、芝蔴一千一百包、
▲烟台來　精鹽二萬包、
▲寧波來　棉花四千九百三十四包、
▲寧波去　食米七千二百五十包、麵粉五百包、

幣市

洋厘銀拆低昂之反例

昨日金融界互市之洋厘銀拆市況、以厘低而拆昂、適成反比、良以洋款用途遜色、而銀根稍微加緊故也、茲將昨日早午兩市、各種市價經過情形、彙述於左、

▲厘價　早午兩市均爲七錢二分五厘二毫半、比較前一日之氣象、似又轉弱一二五之譜、揆厥原因、去路一方之障碍者、津幣厘價與申厘不相上下、殊去不大合算、遂以北裝、洋幣自共禍以還、元氣久委、貨物充斥、現款奇絀、本可大宗強去、特以去年信用全失、滬金融界拒絕通融、所以貨不到滬、現款始終不裝、至於廣帮市面、猶在紊亂中、談不到裝洋應市地步也、有此種種主因、而滬市又有杭寧兩幫絡繹供給、幸乎除跌價外、實無策以善其後、

▲拆息　早午市拆息、與前日同價、計爲一錢五分、午市則爲一錢三分、似較早市微低二分、然趨勢頗形堅挺、銀行劃期行情、昨午做出一錢、劃於小總會中、市面稍疲、祇做四分、而獨天拆息、亦不過一錢內外耳、

▲錢莊交易（洋款）早午兩市、洋匯頭款、早多午少、共計一百七十萬〇四千、鈔票做額、早少午多、共計四萬二千、現洋新幣交易、幾客均勿動、仍無做成、洋匯頭公單進出二百六十餘萬、（銀款）早市拆票交易、老戶頭轉帳二百四五十萬、新交易三十萬、銀公單進出「連票款」一千七百餘萬、對銀行收解二百三四十餘萬、

▲銀行交易（洋款）早市交通買十萬、中國買十萬、四行儲蓄庫買十五萬、上海賣十萬、通易賣十萬、中國跟賣十萬、午市大陸、東萊、四明、廣東、四銀行各買五萬、上海、中國、兩銀行各賣十萬、正大賣三萬、進出倉洋（銀款）匯劃收款一百萬、麥加利收款八十萬、解款五十萬、花旗收款四十萬、日商各種收出款（票據款除外）二百七八十萬、出倉五十萬、日各種銀行票據款項、收進四百四十餘萬、解出三百四十餘萬、又匯去及貨物款項收解額、共計七百五六十萬、

▲角洋　四門早市六錢二分六厘、午市六錢二分六厘半、形勢看漲、兩市成交額十九萬五千角、八開早市六錢二分九厘、午市六錢二分九厘半、勢更堅、成交額九千角、並聞客帮日內將有數十萬銷場云、

▲銅元　昨綠去路停頓、現貨稍形充裕、故大盤市價、每百兩爲三百六十四千、比前日似已放長三千、成交額一萬八九千串、惟探訪各方情形、則銅元大盤、終須鬆弛耳、

外匯

英美銀價均甚平和

昨日（一月四日）倫敦電訊、中國銀行家售出、印度投機家買進、交易稀少、收盤時市面平定、大條銀近期縮另六二五、遠期縮另六二五、現價計近期二十六辨士三一二五、遠期二十六辨士二五、美銀價計加一二五、計爲五十八元八角七五、自元旦至四日止、在此三天中統扯計、近期扯平、遠期縮另六二五、美銀價計加一二五、計爲五十七元六角八分一二五、英匯美小去一八七五、爲四元八角八分二五、美匯英減三十二分之七、爲四元八角六分一二五、倫敦先令仍爲一先令十一辨士〇六二五、日美加另六二五、又當日橫濱市無電、神戶市由電通社十點三十分來、日美出價加一八七五、計四十六元八角七五、日英出價加另三一二五、計一先令十一辨士八三一二五、計二先令十一辨士三十二分之三十一、進價加另六二五、計二六八一二五至四六九三七五、日英亦大另六二五、計一先令十一辨士〇六二五至十一辨士一二五、十一點〇五分勿更、

華商售出近期買進遠期

昨本埠各銀行均已照常營業、新年中第一天開市、惟英美兩匯內盤似稍見硬、交易稀少、早匯初略堅、以後平平、華商套做中結、因陽曆歲市過、英美滙價無大變化、故以買賣亦屬閑散、但近期稍有售出、而遠期少數買進、銀行狀態平定之勢、午前僅成交六七十萬元、午後交易、遂趨三月份一網、市面更形岑寂、且標金市平靜、其價祇有一兩數錢上下、茲將銀行私電、美銀價勿更、日美加另六二五、美金長一二五、日金縮另六二五、計英金長一二五、計一百七十日、金加一二五、美金長二五、日金縮一二五、計三十日、十一羅比、德匯縮一二五、計六百十四馬克、其餘概無伸縮云、

▲英匯　掛牌不更、仍一先令十一辨士〇八七五、內盤僅長、價二先令十一辨士〇六二五、以後見硬、三月份賣一先令十一辨士一八七五、麥加利與朝鮮對做交易二萬鎊、價同爲二先令十一辨士一八七五、

▲美匯　掛牌已縮一二五、計四十一元、內盤則平、買價六十三元三七五、午收賣價六十三元三七五、交易呆鈍、下午無市、

▲東匯　掛牌已加一二五、內盤初堅後萎、午刻則平、下午因値週三無市、暗盤亦未做開、市況平靜、上午三月份最大價七四一二五、最小價七四、相差二五、晨初三月份賣價七四一二五、總出正金售出十萬元、價七四、旋後買價七四一二五、時東亞台買五萬元、價七四〇六二五、十一點以後、正金買現期十萬元、價七三一二五至七四、十一點後大通出十萬元、價七四、其時買價改爲七三九三七五、朝鮮買四月份十萬元、價七四〇六二五、午刻三月份賣價七四〇六二五、買價七四至七三九三七五、下午市面極呆、交易未有所聞云、

標金

歲首金市平和

昨（一月四日）大條銀近期二十六辨士三一二五、遠期二十六辨士三七五、在新年封關中統扯、近期勿動、遠期縮另六二五、美銀價加一二五、計五角七分六二五、金業交易所已開始營業、標金市況和平之勢、因新年甫過、第一天開始交易、而同業進出稀少、惟信孚有成賣出、順利等早進午出、價格尙無特殊更動、前後兩市祇有一兩數錢盤旋上落、各匯亦甚平定、銀行交易寥寥、收盤比較封關前（十二月三十一日）計跌去四錢、一月份開盤三百六十一兩八錢、計加七錢、因匯兌見大所致、毛盤由六十一兩跌至六十兩〇八錢、蓋英日內盤不緊、日金三月份正金售出七九一二五、英匯掛佈時爲六十一兩二錢、掛牌日金加大一二五、美金回去一二五、先令未改、標金遂高至六十一兩四錢、繼因華比買三月份日金七四一二五、係住友賣出、故小落五錢、爲六十兩〇九錢、未幾華銀行吸進七四〇六二五、又加三錢、十點以後市面略挫、大通會售出日金七四、至十一點後降爲六十兩〇七錢、朝鮮買日金七四〇六二五、十一點半爲六十一兩三錢、物品開三百六十一兩六錢、午收六十一兩一錢、下午開出六十兩〇九錢、匯市因逢星期三、向無正式市面、且暗中交易、亦形岑寂、是以金市異常寂寞、延至三點二刻、始見小面、乃有人賣出、今天（五日）大條或有看長、惟匯市恐後加爲六十一兩〇六錢、至四點三十分而散、收市三百六十一兩〇七錢、較陽曆歲終計降四錢、一日間最大價三百六十一兩四錢、最小價三百六十兩〇六錢、計有一兩〇四錢上落、登賬一二月及補水同爲三百六十一兩、物品開市六十一兩、收市同爲六十一兩云、

歲底之各銀行查倉總額

銀行名稱	現銀存額	現洋存額	大條存額
匯豐	八二五萬	一三〇〇萬	一一七〇八條
麥加利	一三五萬	五〇〇萬	
正金	五九六萬	九〇〇萬	
東方	二〇萬	五〇萬	
通商	六〇萬	一〇〇萬	
花旗	三五一萬	一九〇萬	
中國	七九〇萬	八〇〇萬	五七九條
交通	一九〇萬	四〇〇萬	
華比	一〇〇萬	六〇〇萬	
台灣	五〇萬	二五〇萬	
荷蘭	三〇萬	一二〇萬	
三井	五〇萬	三〇〇萬	
三菱	四〇萬	三〇〇萬	
住友	九〇萬	一五〇萬	
有利	五〇萬	四〇〇萬	
大英	一〇〇萬	三〇〇萬	
森業	二〇萬	二〇〇萬	
朝鮮	九〇萬	一〇〇萬	
安達	二〇萬	三〇〇萬	
大通	一〇〇萬	二〇〇萬	
中法工商	二〇萬	一九〇萬	
本街			

共計總會銀行存底銀五千〇六十三萬兩、洋七千〇六十萬元、大條二千二百八十十條、又華商會員銀行及小銀行共計查存現銀二千六百三十萬兩、現洋一千七百五十萬元、

公債

北京九六債步堅

▲本報四日北京電　今日九六暗盤由二四九跌至二三九、漲至二五四、銷約五十萬、交易所後場九六開二五、高二五八五、收二五二五、銷二百二十三萬、七長現去息開六三八、銷一萬、

九六公債開始現貨交易

整理期市網暢……各價徘徊尙平

昨（一月四日）華商證券交易所開始做九六公債現貨買賣、前後市各開出十七八萬元、全日共做開三十五萬五千元、其價之變化、有上落、收市時計二十五元一角半、前後市共上落一元六角半、大致尙屬平和、內以初開一盤爲較低、次盤即轉堅、以後即鮮變化、整理公債期貨市況依然頗佳、雖成交數額較前稍減、而市場各方人氣則續頗活潑、內前市成交達一百二十餘萬元、後市亦近六十萬元、合計爲一百七十九萬元、中整六佔一百十萬零五千元、分一月期六十三萬元、二月期四十七萬五千元、七年六十八萬元、計一月期五十一萬元、二月期十七萬五千元、整理現貨市面仍極清、惟七年於後市開出一千元、至整理價之變動、經過、七年初開尙疲弱、旋爲買進人氣較暢、步趨穩佳、以後即整無大變化、整六則初盤即比上月底縮漲、逐一元六七角、惟後以賣方售出較盛、遂漸向低、追收市時、計小下一元半許、結果計全日上落額自一元半至二元餘不等、較上年底略見堅挺、如七年現貨後漲二元、本月期皆縮漲一元一角半、二月期亦大六角半、獨整六期貨祇好角許、又華商證券股忽於後市成交十股、價比前大一元、分述之如後、

▲整理六厘　整六現貨依然無市、期貨一月期五十七元六角、較上午最高時跌下一元四角、一月期五十八元三角半、比前市開盤好一元七角半、較上年底不動、

▲七年長期　七年現貨祇後市有一盤交易、價六十五元、較上年底漲高二元、期貨一月期六十五元五角半、比前市漲高一元五角半、較上年底亦縮漲一元一角半、二月期六十五元五角半、比前市稍軟、較上年底亦好起六角半、

▲九六公債　九六現貨初由二十四元五角、小爲二十三元九角、次盤漲至二十五元五角、收市時計二十五元一角半、全日共上落一元六角半、

▲華商證券股　證券股祇於後市開出一次、價二十二元、較前月十日漲起一元、

棉紗

外棉驟形下跌

昨（四日）星期三、紐約棉市賣勢極形激昂、以此人氣益見良好、而反動之風極盛云、計各月期價如下、

紐約棉市

月期	價	漲落	月期	價	漲落
三月期	一九·二四	小·七〇	十月期	一八·四四	小·七〇
五月期	一九·二八	小·五三	十二月期	一八·四〇	
七月期	一九·〇六	小·五九	現貨	一九·五五	小·五五

利物浦棉市

月期	價	漲落	月期	價	漲落
三月期	一〇·四八	小·一〇	現貨	一一·〇八	大·〇二
十月期	一〇·〇三	小·一四			

孟買棉市　以買戶缺乏而跌、計各花價如下、

花名	價	漲落
平果爾	三一五	小五
奧姆辣	三四九	小七
勃洛去	三八七	小六

大阪棉市

月期	價	漲落	月期	價	漲落
一月期	六三·七五	小一·〇〇	五月期	六六·〇〇	小·九五
二月期	六四·四五	小·八五	六月期	六六·三〇	小·九五
三月期	六四·七五	小·九〇	七月期	六六·七五	

大阪三品紗

月期	價	漲落	月期	價	漲落
一月期	一四五·六〇	小一·〇〇	四月期	一四七·六〇	小一·三〇
二月期	一四三·〇〇	小一·六〇	五月期	一四七·〇〇	小一·三〇
三月期	一三八·七〇	小二·二〇	六月期	一四八·〇〇	小一·三〇

大阪現紗

紗名	價	漲落
廿支藍魚	二三〇·〇〇	不動
又紅財神	二三〇·〇〇	同上
廿支鶯		
十六支福島		
又立馬		

上海紗價

紗支	上週價	本週價
二十支	一三五·〇〇	一三五·〇〇
四十支	五二·〇〇	五二·〇〇
六十支	七三·〇〇	七三·〇〇

兩所紗花跌風頗猛

當去歲年底、美棉市場極爲樂觀、遂料正開盤、市況必更有起色、不謂三日開市、趨勢驟形轉向、反動甚烈、本埠市場人心受此背逆之影響、市氣遂爲大措、尤以期貨紗花市場爲甚、茲將紗布及物品兩交易所之紗花概況、分誌於後、

▲紗布　十六支人標、前市各月期小去一兩七錢至二兩三錢、後市則稍回好二錢至六錢、共成交一萬一千八百五十包、又漢標前市各月小去五分至七錢五分、後市則回好五分至一錢五分、共成交三萬十千九百擔、茲將各月期價列下、

月期	人鐘標準	漲落	漢口標準	漲落
一月期	一四九·三〇	小一·二〇	三四·七五	小·五〇
二月期	一五一·二〇	小一·九〇	三五·一〇	小·五五
三月期	一五二·二〇	小一·七〇	三五·三五	小·五五
四月期	一五二·八〇	小一·七〇	三五·四五	小·六五
五月期	一五三·四〇	小一·七〇	三五·六〇	小·五五
六月期			三五·八五	小·五五

▲物品　十六支歡標、前市各月小去六錢至一兩六錢、後市續小一錢至四錢、共成交九百五十包、又漢標前市各月小去五錢半七錢、後市則略好一錢、共成交一萬六千八百擔、茲將各月期價列下、

月期	歡標	漲落	漢口標準	漲落
一月期	一四八·七〇	小一·七〇	三四·六五	小·五五
二月期	一四九·二〇	小一·二〇	三五·一〇	小·六五
三月期	一五一·一〇	小一·四〇	三五·四〇	小·五〇
四月期	一五二·〇〇	小一·六〇	三五·五五	小·五〇
五月期	一五三·〇〇	小一·三〇	三五·八五	小·五〇
六月期	一五三·三〇	小一·八〇	三五·九五	小·五五

現紗交易仍可維持

價值小去一兩至二兩

昨日現紗交易、計共做開一千八百〇七包、內同行交易五十包、各帮辦去計內地三百包、廈門二十五包、江西一百七十五包、漢口四百五十包、寧波四十五包、汕頭十包、雲南四百包、天津七十七包、蕪湖一百七十包、實價小去一兩至二兩、茲將各牌紗價列下、

支數	牌名	價	銷路
四支	雙獅	一三九·五〇	小包內地
十支	紅帆	一五五·五〇	廈門
十六支	寶仙	一四〇·二五	小包內地
又	藍鳳	一四〇·五〇	內地
又	雙雲	一三九·〇〇	又
又	紅團龍	一三七·〇〇	江西
又	鴻福	一三八·〇〇	江西
又	新人鐘	一三五·〇〇	漢口
又	寶貴	一四五·〇〇	汕頭
又	變	一三〇·〇〇	又
又	龍	一三三·五〇	又
又	虎	一三四·〇〇	蕪湖
又	鵬	一三五·〇〇	又
又	台	一三五·〇〇	漢口
二十支	藍鳳	二三六·二五	天津
又	又	二三六·二五	二月蕪湖
又	又	二三五·五〇	三月漢口
四十支	雙鹿	二三三·〇〇	天津
又	大發	二三三·〇〇	雲南
又	金城	二三一·五〇	廈門
十六支	天官	一三二·五〇	江西
十六支	金鹿	一三三·〇〇	汕頭
又	藍鳳	一三三·〇〇	江西
又	雙鹿	一三四·〇〇	天津
二十支	雙雲	二三六·〇〇	同行
又	人鐘	二三三·〇〇	漢口
又	藍鳳	二三四·〇〇	二三月漢口
三十二支	天官	二二九·〇〇	漢口
又	雙鹿	二五〇·〇〇	油頭
四十二支	陽鶴	二六三·〇〇	天津

現棉市況仍穩定

昨日現棉交易仍佳、市況亦穩定、到貨計通州花二千四百包、姚花五千包、南市出數三萬斤、北市二萬斤、收價同前、茲將開出各花價列下、

花名	數量	價	備考
陝西花	一〇〇〇包	價三七·二五	送廠
又	一〇〇包	價三五·七五	同上
火機花	一〇〇包	價三四·五〇	送交
又	二〇〇包	價三四·二五	送打包廠
四又	一〇〇包	價三五·五〇	同上
細絨花	一〇〇包	價三四·八〇	送交
通州花	二〇〇包	價三五·〇〇	同上
又	一〇〇包	價三五·八〇	同上
又	一〇〇包	價三四·〇〇	同上
又	一〇〇包	價三四·六〇	同上
又	一〇〇包	價三四·八〇	同上
又	一〇〇包	價三五·〇〇	同上

東棉洋行進、裕豐紗廠進、振泰紗廠進、又記進、黃歷進、永進、陳公茂進、

米市

米價又趨下游

河下到船十五六號……行情同跌角外……北粳陰元亦以到旺銷稀……市形趨呆悲觀

▲滬南　市內米市、河下來船、只有角泗等漂稻最猛、早晚接十五六號、楓涇等亦有三四號、共因寧波市面挺上、去年元有奇、故立止裝運、是以走化連本城砥化五百石之譜、積以之日豐、竟達近二千石、再則松江絲漉接踵而來、行情今朝一尺、如明後銷塲依滯、市形悲觀、惟有續跌之象、蘇同北粳來源十餘號、酒飯二帮亦無昨日之活、市形定局、黃浮亦然、元到頭絡繹、常市稍平、亦觀病象、北粳爲後接稀少、價稍仍隨定、今開常錫機粳十一元五角、白元十一元、陰元十元、頂十一元、九元七八角、陰元十元三角、楓涇薄稻十元、九元五角、白元十一元、陰元十一元、松江薄稻十元、九元九角、羊尖十元、青角薄稻九元九角、北粳十元八角、南港早稻十元五角、陰元十元四角、蘆尖九元、八角、廠機陰元、盛澤十元、

行盤無特殊變更

本街各店號買進尙多……石：粳米尙積極向滬輸出……日昨到船三十餘號：斛價共五千二百餘石……約存米六七十萬

▲閘北　昨日閘北米市、未見特殊變更、各店號去胃、因陰曆年關將近、門莊需要頗殷、買方之不得不多購存貨、以資應市、故斛腳居其勝躍、晨市各貨開盤、大致平穩、惟頂白粳稍覺堅定、秈米以羊秈及杜秈兩種銷路爲佳、通變交易亦不弱、午市上落後市必然較向河下存船、比較繁多之原因、或在此祇路消息、據河下傳說、尙有低無跌、無錫存米尤多、年內必需發運、倘傳說確、則往後市價、可望不致復高、日昨到船共五十餘號、宜興、溧陽、蘇州、崑山、江陰、常州等三十餘號、計常熟、無錫、宜興、溧陽、蘇州、崑山、江陰、常州等三十餘號、斛總共五千二百餘石、茲將各貨大盤、分於下、白粳十二元、又十一元八角五分、又十一元六角、又十一元四角、又十一元、二角、又十一元〇三角五分、薄稻十一元、又十一元〇六角、又十一元〇五角、早粳十一元〇五角、又十元〇八角、又十元〇七角、又十元〇八角、陰元十元〇八角、又十元〇六角、又十元〇三角、羊尖十元、九元九角五分、杜尖十元〇三角五分、又十元〇四角、又十元〇一角、羊尖十元、角五分、又十元〇五角、尙能平定、

雜糧

湘贛米存薄銷暢

價勢步升　洋米東洋帮進萬包

▲贛米　昨市頗爲緊秀、因寧波、門、汕頭帮進、計開江西機晚米一千一百包、價八元九角、又元米二百〇五包、價八元九角、又和晚米二百六角半至三角半、又和晚米一千二百包、價十元〇一角、

▲湘米　隨到隨通、一無存積、昨銷仍係寧波廣帮本街采辦、吸胃頗旺、市形挺秀、昨開機米五百廿五包、價九元二角半至另九分、又和米一千七百包、價八元八角至七角二分、又機油米三百廿包、價八元、十八包、價九元五角半至四角八分、又和油米三百廿包、價八元七角六分、

▲洋米　近因湘贛米走銷尙旺、去胃勿多、市況平穩、昨日粵帮東洋辦、一號西貢米一萬包、價九元七角、但日本前云存米頗多、將來運華、今反吸進、令人猜疑、殊不知是何用意、昨開敏當米四百包、價八元九角、

▲黃豆　車家內地去消不弱、故市逐步提漲、昨開漢口午豆二千包、價三兩九錢二分至八錢半、又漢豆一千四百包、價三兩七錢至八錢二分、九江次青二百七十九包、價四兩〇三分半至一

▲荳米　昨到漢口荳米三百餘包、當由甬帮辦去、因消非其時、故勢屬平平、計開漢口荳米三百餘包、價二兩五錢半、

▲江粗　江北帮略有辦動、市仍平穩、昨開大包二兩七錢、又一車、

▲小麥　粉廠稍見舉辦、因粉市升漲、兼之來源稀少、故市同趨佳境、計開明光小麥四兩一錢七分、銀錫小麥四兩〇五分、烏衣小麥四兩一錢半、共交六百包、

▲牛仁　廣帮進辦尙旺、市稍平正、計開鄭城生仁八兩四錢半至四錢、又一車、大連生仁八兩五錢半、又一車、滁州生仁七兩七錢三分至七錢、又一車、

▲芝蔴　昨開九江奶蔴一百包、價八兩一錢至另七分、

油市

豆油價殊穩定

生油到稀銷滯

▲豆油　昨日市況穩定、因產價無甚變動、人心平和、到銷兩宜、計開新記船牛莊豆油九十件、價十六兩八錢半、裕泰鑰牛莊豆油九十件、價十六兩八錢半、洪泰明後交南昌輪茂興大連豆油四百件、價十六兩一錢半、新四二十件、價十六兩五錢半、又二十外交五十件、價十五兩八錢半、大連豆油四十件、價十五兩八錢半、又大連豆油二十件、價十六兩、

▲牛油　來源有限、走銷無多、市勢堅固、昨開茂興永記新來牛油一百八十件、價十七兩三錢、

茶市

茶價暫趨平定

昨日本埠洋莊茶市、仍極疲靜、各歐莊均因歐銷不振、態度觀望、且當此時期、華商欲謀脫手、均抱售現主義、故交易愈形衰淡、昨日全山僅祇怡和、除等行及華茶公司、買針眉蛾眉綠茶及寧州紅茶、總計二百四十四箱、市盤均較前日無所漲跌云、

呢絨

呢絨將見停頓

呢絨交易、昨日仍無活動、客銷除長江帮略有另星買進外、餘批完全不見採辦、本街各方、亦以陰曆年關將屆、鮮存添購、故公會形勢、已在半停頓狀態中、絕無展希望、春貨市面以時局不寧、字號帮均取看帮做開、以寬緊略呢絨、中檔大衣呢一時亦難望活動、日昨本街約不滿十箱、可謂冷落已極、禪臣大衣呢二兩七錢五分、泰一至三兩〇二分半、德記一兩七錢五分、寧記二兩三錢二分半、泰和二兩四錢五分、又二兩七錢五分、分半、其餘各貨、均無甚上落云、

市價一覽

一月四日星期三

▲國外匯兌

項目	價
倫敦電匯	二先令七辨士一八七五
倫敦即期	二先令七辨士二五
倫敦四月期	二先令七辨士三一二五

（以上各合規銀一兩正）

項目	價
印度電匯	二百〇十三羅比
法國電匯	六百十四法郎
紐約電匯	六十三元
爪哇電匯	一百五十元
意國電匯	二十一里拉
德國電匯	二百六十四馬克

（以上各合規銀一百兩正）

項目	價
香港電匯	規銀七十九兩五
日本電匯	規銀七十四兩
新加坡電匯	規銀九十二兩五

▲銀行買價

項目	價
倫敦四月信匯	二先令七辨士
倫敦四月押匯	二先令七辨士三一二五
倫敦六月信匯	二先令七辨士三七五

（以上各合規銀一兩正）

項目	價
法國四月信匯	六百五十五法郎
紐約四月信匯	六十三元
紐約四月押匯	六十三元五

（以上各合規銀一百兩正）

▲津漢匯兌

地名	行化	匯兌
天津	洋例	
漢口	中國銀行	無市

▲國內匯兌（昨日華商銀行公會報告各省）

地名	貨幣	匯兌	比較
北京	銀		
北京	洋		
天津	銀		
天津	洋		
青島	洋		
烟台	洋		
漢口	銀		
南京	洋		
安慶	銀		
重慶	洋		
成都	洋		
萬縣	洋		
杭州	銀		
南京	銀		
福州	洋		
廈門	銀		
廣州	銀		
奉天	銀		

▲金市

項目	價
大條銀近期	二十六辨士三一二五
大條銀遠期	二十六辨士三七五
美銀價	五角七分六二五

●標金（二月份）（單位兩）

項目	價
上午開盤	三六一·八〇
最大價	三六一·四〇
最小價	三六〇·六〇
下午開盤	三六〇·九〇
收盤	三六一·〇七

▲銀樓飾金（單位元）

銀樓	收進	賣出
同行足赤金		
首飾銀		
收飾金		

▲銀洋錢市

項目	早市	午市
洋厘	七錢二分五厘二五	七錢二分五厘二五
銀拆	一錢五分	一錢三分
江南小洋		
廣東小洋		
銅元	三百六十四千	
衣牌		
角貼水		

▲各國票價

票名	價
千元新票	
五百元老票	
五十元	
法郎每元	
新加坡每元	
香港票每元	
老頭票每元	
花旗票每元	
英金票每鎊	
荷蘭票每元	
英金每鎊	
美金洋每元	
加大票每元	
印度票每元	
菲律賓票每元	

▲外棉電訊

紐約棉市　現貨、三月期、五月期、七月期、十月期
利物浦棉市　現貨、三月期、五月期
孟買棉市　平果爾、奧姆辣

▲大連油豆餅（昨下午三點鐘大連來電）

貨名	月份	價
豆餅	現貨	
又	一月份	
又	二月份	
又	三月份	
豆油	現貨	
又	一月份	
又	二月份	
又	三月份	
又	四月份	

▲滬南米市（昨日河下來船三十餘號交易平常、價值小一角）

貨名	價	
常錫機粳		
白元		
陰元		
楓涇薄稻		
松江薄稻		
青角薄稻		
南港早稻		
北粳		
羊尖		
杜尖		

▲滬北米市

貨名	價	
白粳		
薄稻		
早粳		
陰元		
羊尖		
杜尖		

▲證券物品交易所

十六支棉紗（歡喜標準）（單位五十包）前市、後市：一月期至六月期、各開盤、二盤、三盤、收盤

棉花（漢口細絨標準）：一月期、二月期、三月期、各開盤、二盤、三盤、收盤

▲華商紗布交易所

十六支棉紗（人鐘標準）前市、後市：一月期至六月期、各開盤、二盤、三盤、收盤

▲成交數

貨名	前市	後市
棉紗		
棉花		
標金（燒見九七五標準）		

▲華商證券交易所

項目	期貨開盤	現貨開盤	期貨收盤	現貨收盤
第一市　整理六厘				
第一市　七年長期				
第二市　整理六厘				
第二市　七年長期				
本所股票				

▲雜糧油餅交易所

項目	前市	後市
大連黃豆（單位兩）二月期收盤		
關東高粱子（單位兩）二月期開盤		
標準小麥（單位兩）二月期		
標準豆餅（單位兩）一月期開盤		

▲杭州市況（十二月三十日）

●金銀市　（略）
●錢市　（略）
●米市　（略）

▲硤湖米市（十二月三十日）

▲嘉善市況（十二月三十日）

●金銀市　赤金、規元
●雜糧市　（略）

▲無錫市況（一月四日）

●金錢市　赤金、補水、規元、銅元、小洋、洋厘
●米市（單位元）　（略）
●雜糧市（單位元）　（略）

▲蘇州市況（一月四日）

●金錢市　赤金出、收進、龍洋、規元、洋元、英洋、毛鈔、申鈔、銀拆
●紗市（單位元）　十六支月女、十六支嫦娥、十四支魚、十六支獅、十六支寶、十四支女、十四支嫦娥、十六支醒獅
●雜糧市（單位元）　（略）
●米市（單位元）　（略）

旅行一覽

▲輪船進口報告（一月四日進口）

船名	來自	公司
新北京	甯波	太古
新甯紹	甯波	甯紹
甯興	大連	三北
重慶	烟台	太古
漢州	長江	太古
大通	香港	太古
萍希	長江	太古
聯和	香港	怡和
白洛希	日本	怡泰
開豆	大連	祥泰
成利	烟台	政記
明生		怡和

▲輪船出口日期

●甯波班

船名	日期	公司
新江天	五日	招商
新甯紹	五日	甯紹
新北京	六日	太古
甯興	六日	三北

●崇海班

船名	日期	公司
寧祥	五日	大達
大廣	六日	大達

●定海石浦台州班

船名	日期	公司
永安	五日	永安
達興	五日	達興
永利	五日	越東
舟山	六日	舟山
新華	九日	平安
台州	十一日	台州

●揚通班

船名	日期	公司
大德	五日	大達
鴻大	五日	大通
大慶	六日	大達
志大	六日	大通
大明	七日	大通
新大和	七日	大達
隆大	八日	大通
大吉	九日	大達

●長江班

船名	日期	公司
聯和	五日	怡和
盛京	五日	太古
江順	五日	招商
長興	五日	三北
隆和	六日	怡和
江慶	七日	招商
平和	七日	怡和
瀏慶	七日	太古

●溫州班

船名	日期	公司
海晏	十六日	招商
廣濟	十六日	招商

●南華班

船名	日期	往	公司
升州	六日	汕香港粵	怡和
昌	六日	汕香港粵	太古
東	七日	廈港粵	太古
升	九日	汕港粵	太古
莊	十一日	廈港粵	怡和
牛	十一日	廈港粵	太古

●北洋班

船名	日期	往	公司
威陽	六日	青島	太古
蘇天	七日	威烟	太古
南升	七日	青島	怡和
山福	九日	青島	怡和
日州	九日	大連	太古

●福州班

船名	日期	公司
萬象	七日	三北
圖南	十四日	招商

●西雅圖班

船名	日期	公司
約克遜	八日	美郵
麥金萊	念一日	美郵
林肯	二月十一日	美郵

●舊金山班

船名	日期	公司
麥金萊	一月六日	大來
格蘭	二十日	美郵

●英國倫敦班

船名	日期	公司
杜乃	十七日	大英
彭維	廿一日	大英

●法國馬賽班

船名	日期	公司
希奴斯	一月十四日	法郵
安其斯	念八日	法郵
達德那	二月十一日	法郵

●世界班

船名	日期	公司
孟洛	一月六日	大來
惠而遜	念六日	大來

●溫哥華班

船名	日期	公司
俄國皇后	一月七日	昌興
亞洲皇后	念一日	昌興

●德國班

船名	日期	公司
愛米魯	二日	亨寶
狄非介	十二日	亨寶

●意國班

船名	日期	公司
羅摩	一月九日	意郵

●孟買班

船名	日期	公司
克爾強	一月十三日	大英

●爪哇班

船名	日期	公司
芝里巴	十六日	渣華

中國國民黨上海特別市黨部宣傳部　中國國民黨對內政策第八條　嚴定田賦地稅之法定額禁止一切額外徵收如厘金等類當一切廢絕之

學鐙

中華民國十七年一月五日 星期四

目錄

一、教授待遇與今日流行之兼任講師制（大釋）
二、都市問題（續）（維立）

教授待遇與今日流行之兼任講師制

大釋

前幾天的教育界紀事裡說，廣西梧州將有一個大學出現；這個大學有許多優點，其一便是教授的薪金要比現在國內各大學所定的爲高。這段消息引起了我早想提出討論而沒有機會提出的教授待遇問題。

大學校聘請教授，有一個很普通的原則，便是一個「專」字。凡是在某行學問上有專長的，便有當教授被聘請的資格。這個原則是不錯的。但是在大學方面，待遇起教授來，也應當有一個單簡的原則，也便是一個專字。凡是能專誠待遇教授的大學，他一定可以得到教授們的信任和努力。

待遇專誠，專誠二字，似乎應當加以解釋。薪金的充實，如廣西大學籌備人云云，的確是很重要的一端，但決不是專誠待遇的全部意義。最重要的是使教授們得到精神上的諧靜。教授的任務，一半在教導學生，一半也在他的專門學問上繼續用工夫，更求造詣的精到，而研究工夫的第一條件便是生活的寧靜。所謂教導學生，並不專指在課堂上，兩小時的知識授受，小之如教授一己做學問的方法，大之如持躬處世的日常生活，都有重大的教育價值；質言之，學校應當使學生和教授的人格有極密切的接觸。要有這種接觸，第一條件也便是要使教授獲得精神上的寧靜，因爲不寧靜，人格便不能充分表現。

今日中國的大學教授十有九個得不到精神上的寧靜。此中重要原因之一，便是，各學校只知聘任專門人才，而並不給他們專誠的待遇。近來兼任講師制的發達，便是不專誠待遇的一種表示了。一個大學裡間或有幾位是專任教授，但大多數是只擔任少數零星鐘點的講師。講師制的所以發達，一部分由於學校經費不充裕，一部分也由於吃教授飯的人很多，但一部分卻由於近代中國教育界的一種特殊心理，我無以名之，姑名之曰『識荊和登龍』的心理。有一位在學問界已有名望的人於此，各大學自然爭相延致，並且他所擅長的又不是分身術，結果，祇得讓各學校把他礫成數塊，各嘗一臠。這種豆剖瓜分式的教授的生活是決不會寧靜的。從甲大學到乙大學，從乙大學到丙……，只點得幾個卯，已感受到疲於奔命的痛苦，遑言留出時間和精神來做學問。在學生方面，只有在上課時間內和教授有些少接觸，他們儘可以向人誇口，說是某人某人的高足，但實惠是畢竟有限的。學校和個人的經濟同題，是一時無法解決的；但是這種徒重虛名而不計實際的心理是可以袪除的。

照現在的傾向，大學教學生活一定要日趨機械化；人格的意味要日趨減少。一個兼任的教授，擔任一兩門同樣的功課，東也講一次，西也講一次，講一次算幾塊錢，講完了就走：這種把戲，試問與唱『話匣子』有何分別，與江湖賣藝有何分別。

不過名教授總不能和名角或明星相提並論。他們一樣可以叫座，是真的。但我們對於後者的關繫，除捧角者不計外，不過是短時期的欣賞；對於前者的關係卻是長時期的領悟和取法，師生的關係，是可以沒世不忘的。照現在大學校爲學生擇師的方法做去，不把一切學問當做暫時的欣賞物不止。

都市問題（續）

維立

四、幾個重要的都市問題

一切的社會問題都是客觀的社會狀況與主觀的社會態度的產物。當社會上的某種狀態使得一大部分的人感到不安而加以注意，同時又想將它改良或改革的時候，它便成爲一個當時的社會問題。

在上節我們已將都市的社會狀況簡略地加以討論，本節再將幾個比較引起人們注意的問題提出，同時略道社會上對於這些問題的對付的計劃和建議。所謂重要不過我個人的主觀的意見，不敢說都市社會上的問題重要的便一定是這所舉的幾個。

A・都市人口問題

人口不斷地向都市集中，因而產生了一切的都市社會現象。人們常將這種現象的惡果歸咎於集中的事實本身，因此集中的本身乃成爲一個社會問題。集中的事實已於上節講過了。關於它的對付方法，通常有兩種建議：㈠阻止集中的趨勢和㈡控制集中的事實，易家鉞君在他的『中國都市問題』中舉出幾種對付集中的方法：㈠農業的復興；㈡兵與匪的安置；㈢移民殖邊；㈣都市狀況的改良；㈤郊外區域的擴充；㈥鄉村生活的提高。他所舉的六種方法中，除㈣不在本問題討論範圍以內外，㈠㈡㈢㈥各項均係阻止集中的趨勢。這種方法雖不無小補，可是並不能根本解決本問題。人口向都市集中是當然的而且必然的趨勢，阻止它是不會收大效的。愛爾烏德稱這種方法爲『愚笨的方法』。我們要救濟集中的弊害，應當去控制不應當阻止。控制的方法，蒲賴斯曾經有一種意見。他說與其讓一個大的都市過度的發展，不如使人口集中在幾個較小的都市。發展附城是一個很好的對於集中的救濟，一方面改良附城的狀況，一方面增進都市與附城的交通，則都市的人口自然有一大部分向附城分散。另外一個控制的方法便是使全都市中各區域的人口密度相當地平均。多數的人口向幾個特殊的區域集中，乃是都市中普遍的現象，同時亦是最不良的現象。讓我們看看上海公共租界中人口密度的分布：（每方哩人口平均數）

	一九〇〇	一九〇五	一九一〇	一九一五	一九二〇
西部	二九	五一	五五	七七	九七
中部	二六九	二七七	二八七	三二一	三三八
北部	一九一	二七八	二八八	三三五	五七四
東部	二七	三五	四二	六一	八六

假使密度稍稍平均，北部和中部的過密當然可以相當的救濟。

除了集中的問題以外，人口問題中比較重要的是生產率。前節已說明都市中生產率較鄉村中爲低。這種現象被許多優生學者加以注意。他們以爲從鄉村到都市並且在都市中生活下去的人口，大半是健壯，富於好奇心和進取心和冒險性。他們底天資比較地穎異卓越。同時從都邊到鄉村的人口包含着許多不能適應都市環境的比較劣等的人口，所以集中在都市的人口，已經過某種自然選擇的進程，而爲全人口中比較適於文明生活的優秀分子，都市人口生殖率降低的意義，就是優秀分子減少的一種反優生的進程。

都市中生殖率的降低的原因，普通歸於死亡率的特高。然而上等社會中結婚率的減少，也是一種原因，同在一個都市中，下等社會（經濟狀況較劣的階級的生殖率比上等社會高，結婚也比較的容易，上等社會中則因抱獨身主義者的漸多和高等職業生活的女子婚齡的較遲及教育年限增加的結果，婚姻的數目遠不及下等社會，生殖率亦即較低，優生學者的意見，是認爲社會地位的劃分是已經過一些選擇的進程的。社會地位較高的階級，通常是生理的天賦較優的階級，這種階級生殖率的減低，乃是優秀份子減少的現象。

因此許多優生學者認這種都市中反選擇的現象有救濟之必要，提議增進優秀分子中兩性間的社交，提早他們的婚齡，一方面提高婚姻的標準，並由法律的社會的手續限制低劣分子的婚齡和接觸機會；同時在社會上造成一種優生的信念，使人民自動地遏止這種反選擇作用。不過優生的學說在現在有許多人懷疑，這種所謂『反選擇』之存在與否還是一個問題。究竟事實是怎樣的，我們對此問題應採取如何的方策，尚待學理研究去決定。

市民身體的衰弱和精神上缺乏相當的滋養，也是都市人口的一種特質，所謂公共衛生的問題，實在是人口問題的一部，疾病和死亡當然有非常密切的關係，也是都市中衛生狀況的惡劣，是死亡率高的主要原因，也是疾病特多身體衰弱的唯一的原因。所以衛生狀況的改良實爲都市中很重要的事務，改良的方針，一方面要市政府的設施，一方面要市民自動的注意。市政府的設施可以分作衛生立法和衛生行政兩部，衛生立法，最通常的是限制房屋的高度和街道的闊度，限制某種有害公共衛生的工廠的地位，限制私人的有害公共衛生的行爲，規定最低限度的居室狀況，如光線空氣等。衛生行政則係立法的執行，和許多關於衛生方面的設施：街道的清除，水溝的管理，飲料和食料如自來水牛乳等的檢查，居住狀況的檢查，傳染病患者的隔離，公共醫院的設立等。同時教育方面的設施公園和公共運動場等的建設和管理，對於都市衛生狀況也大有影響。居住問題尤有密切的關係，將在下面討論。

B・貧窮問題

在都市裡，我們可以發見種種極端的現象，極富和極貧，便是這現象的一種。貧窮的結果，使個人方面，造成身體的疾病和墮落，同時造成精神的和道德的墮落。在社會方面，貧窮階級的給養是由全體的社會負擔，而他們墮落的結果，往往發源種種傳染的疾病，犯罪的案件，暴動及其他危害社會的安全與秩序的舉動，並且不斷地將社會上的良好份子拉入墮落的範圍以內。因此所謂『貧窮問題』，頗引起一班社會研究者的注意，但我們知道，貧窮的現象之存在雖然自昔已然，卻在近代的都市中找着了它底家鄉。

貧窮的原因，通常我們可以歸結成三大類：

㈠社會環境和經濟環境的不良　近代的經濟組織和社會組織，實在是造成貧窮的絕大原因。在資本主義的生產底下，我們可以發見一個除自己底勞力外沒有一樣生產工具的勞動階級。他們底生活，完全靠着被雇的工作。一旦失業，無論是由於他們自己或別的人的錯誤，他們便因爲沒有獨立工作的能力而墮入貧窮的水平線下。在現代的生產組織尤其是在中國的現狀底下，勞力的數量常常超過工作的數量。因此失業的階級永遠是存在，在許多家庭一尤其是大家庭一中，主要的生產份子的失業常常造成全家的貧窮。在中國除了失業的貧窮外，我們還可以找着很多的有職業的貧窮的例子，許多勞動者勞力的收入，常常不夠維持他們底家庭生活在普通的生活程度以內。男子對於其妻子和年老的父母的遺棄，也是造成貧窮的原因，此外職業上和日常生活上的危險，時常產生許多貧困的家庭，一個生產份子的受傷或死亡或疾病，往往使全家貧困。這種職業上和生活上的危機，在都市的社會環境裡非常繁多。盜匪和詐欺，也很容易將被害者陷入貧困的地位。

㈡身體上的缺陷　有許多人生下來便是殘廢，並且他們底後代也都有受遺傳的可能性。有許多人在幼年或成人後獲得種種身體上和精神上的廢疾，這種人很自然地陷入貧困裡。

㈢性情上或行爲上的缺陷　像懶惰，犯罪，和各種的消費的嗜好，或遭逢失意的境遇，因而抱消極的絕望的態度，都可以成爲貧窮的原因。賭博和其他的投機事業，也往往能造成貧窮。

解決貧窮問題的治本的方法，當然是社會環境和經濟環境的澈底改造，但那樣的改造不是短期的容易的工作，而且比較地太理想了。我們似乎不能假定一個沒有貧窮的現象之社會的可能性，普通對付貧窮問題的方法，大概不外社會政策和慈善事業。社會政策是替被剝削階級部分地主持一種『社會正義』，由政府用立法和行政的手續，管理資本家和勞動者間的關係，最普通的方式是：

㈠工場立法　規定工人的待遇，工廠中的衛生狀況與防險設備等；一方面使工人的生活改善並減少染疾的機會，一方面減少意亡的傷亡事件。同時限制女工和童工及其待遇。

㈡租屋法律與都市計劃　限制房屋的業主故意抬高租價，規定房屋的質素；限制工場的位置。並設置許多公共建築的公園，運動場等，建設廉價的交通工具。

㈢工人賠償律和職業保險律　規定在何種情形之下，雇主應擔負意外事件之賠償；並由政府強迫工人或雇主出資替工人保險，有時政府用一種稅款的徵收辦保險事業，救濟失業和意外的危險。

㈣稅款的徵收　對於奢侈品和資本土地等課以重稅，同時減輕生活必需品的稅率。

㈤最低薪工的規定。

㈥獎勵工人的團體組織，使他們容易完成其對於雇主的要求，

㈦合作事業的提倡和紅利的規定　一方面使工人在消費方面佔種種的便利，一方面使他們握有生產事業的一部分所有權並分得贏利的一部分。

㈧限制資本並相當地約束投機事業。

㈨政府經營生產事業和『公用』。

㈩政府的救濟事業　如設立慈善的機關，免費的醫院和學校等。（未完）

石洲　范錡　鏡元　聞一多　鐃孟侃　梁實秋　陳治策　謝曼　王帷唯　頌華　劉強　周尚　紹伯　郭斌佳　光地　幹臣　陳吉羽　李柏年　瘦雁　詹文滸　懋父　星塘　維立　胡傳厚　李楚材　景園　陳恭祿　銘彝　徐照諸先生鑒：上年十二月份學燈承惠大稿爲感。茲略具薄酬，祈即至敝館會計處領取爲荷。　學燈

教育界紀事

湘政府恢復留日公費

湖南教育廳前據留日公費學生呈請恢復留學經費、特提出省務會議、業經第一百次會議議決、應准恢復、但以現有名額爲限、並定十七年一月起由教育廳按月核發、留學生經理員苦即裁撤、其呈云、爲呈請事、案據留日湖南公費生聯合會呈稱、呈爲懇請恢復公費以救生命而維學業事、竊生等仰給公費、負笈東瀛、原冀學業造成歸爲祖邦貢獻、詎料戰事頻年、省費時被延擱、積欠纍年餘、生活窮迫、學業大受影響、然前此猶間有微款接濟、生等堅忍心志、安貧向學、尚不致束手待斃也、忽本年三月前政府憑李蕭黨、根據所謂湖南行政大綱、將留學公費一概取消、經生等迭派代表、呈請恢復、未得批准在案、爾後家中又受暴徒瓜分之抄、毫無能力接濟、於是生等遂陷於水深火熱困苦萬狀之[illegible]、際茲[illegible]、政教更新、人民痛苦解除、從此彌足可待、而海外飄泊學生獲茲之餘、亦足愁眉頓開、舉手相慶、嗷嗷望救之切、用特聯名呈請恢復公費理由披瀝條陳、敬懇鈞座察核、按生等留學公費取消一節、原係湖南行政大綱、行政大綱既已久被取消、歸於無效、取消留學經費之效力、當然隨之而銷滅、即應恢復以前原狀、今乃久不聞予以恢復、豈認行政大綱獨留學經費一項、仍爲有效乎、揆諸法理、殊屬不當、此據法理呈請恢復之理由一、生等取消公費以來、已成絕糧狀況、典質俱窮、借貸無路、賣報寄生、紅業當飯、冬寒尚服夏衣、身垢不能入浴、種種苦況、罄竹難書、再不設法接濟、行將凍餓以死、國家派遣留學生、原欲造就人材、以供將來之用、今末路竟至如斯、豈特生等個人生命危險、間接亦爲國家之玷辱、此爲維持個人生命及國家體面、呈請恢復之理由云、（未完）

杭州學聯第三次代表大會紀

杭州通信云、杭州學生聯合會、於一月二日下午二時、在省教育會內開第三次代表大會、出席者吳達璣、（工職）荣保泰、（一中一部）吳志道、（宗文）汪家源、（安定）湯兆恆、樓兆緜、（工學院）朱兆安、（正則）許世瑄、朱徵琳、（一中二部分校）邢熙平、（中醫）蔣培、陳曼雲、（一中二部本校）翁強、（盬中）陳宗文、（蕙蘭）紫德賡、（一中一部代）孫文仙、俞佩琇、（惠興）余樹德、（蠶校）等十七人、列席者戴世勳、吳文春、主席樓兆緜、紀錄許世瑄、首由主席報告開會宗旨、次由執委常務委員湯兆恆報告第三次執行委員會議決案及三周經過、次即討論、㈠工學院代表湯兆恆、樓兆緜來函辭去會職案、「議決」不准、㈡工學院學生會提議變更本會章程案、「議決」否決、並經戴世勳同志發表青年部工務會議決定無須修改之意見、經議決本會組織法規定合經省青年部認可、並無不合、該會所提修改之一條、似與學運統一與發展、不無窒礙等、請工學院學生會仍照本會章程辦理、㈢寒假期內辦公案、「議決」由常務委員負責組織代表團以專責成、㈣組織浙江學生聯合會案、（青年部通於寒假內成立）「議決」保泰、湯兆恆、紫德賡、吳志道、蔣培等七人、爲代表團代表、㈤寒假中舉行平民教育運動案、「議決」由常務委員負責、㈥宣傳部組織杭州學生社案、「議決」通過、並決任紫德賡爲社長、㈦通過杭州學生社組織法、茲附杭州學生社組織法如下、（1）杭州學生聯合會、爲擴大宣傳力量、增進工作效率、特組織杭州學生社、出版「杭州學生」定期刊、及其他不定期刊物、（2）本刊定名爲杭州學生、每週一張、每期一大張、其餘會刊月刊、由代表大會臨時決定委任辦理之、（3）本社隸屬於執行委員會宣傳部編輯股、（4）本社之組織如下、社長一人、（總攬社務）編輯主任一人、（處理撰述編纂事項）編輯若干人、撰述若干人、（不限於學生）（5）社長一人由代表大會選派本會委員擔任、其他職員由社長商請執行委員會分別聘定之、但監督權仍屬於代表大會、（6）本社經費、由本會預算宣傳費項下支出之、（7）本組織法有未妥處、得由代表大會修改之、（8）本組織法自通過日起施行、

杭州市教職聯會要求改善待遇尚無圓滿答復

杭州市立小學教職員聯合會、以現任教員待遇菲薄、曾向市政府提出條件、要求改善、已誌本報、茲悉該會、已得市政府答復、大致以本市教育經費、除由省縣補助外、的款毫無、現正從事籌集、一俟籌足、校員待遇、自當酌量改善、該會以市府此次答復、不得要領、擬再繼續力爭、非達到目的不止也、

縣教聯會要求改善待遇之結果

—縣教育局之覆函—

上海縣教育局昨日答復小學教職員聯合會公函云、逕啟者、接准大函備聆種切、查年來生活程度日見增高、各學校教師俸給標準、自有重行規定之必要、況教育事業最爲清苦、而擔任小學教師者尤爲特甚、更宜改善待遇、俾各安心服務、是以敝局長任職之初、無日不以籌增教育經費改善教師待遇爲念、早經擬具議案、提交教育行政及經費委員長核議、所議辦法歷經發表報端、諒邀台鑒、現已擬訂標準、定期分別邀集各市鄉董及各校職教員代表協商一切、以期早日實施、總之改善教師待遇實爲當今切要之圖、敝局長自當負責進行、俾有以慰衆望也、敝局長爲籌增經費問題、屢經奔走新都、向省當局懇切請願、犧牲精神、在所不惜、不達目的亦惟有引咎去職、藉表我心耳、茲准前函、相應奉復、即希察照爲荷、此致上海縣區小學教師職員聯合會、

大學院江浙箔類特稅局成立

撥充中央教育經費
局所設在上海

國民政府財政部委派俞瑰爲江浙箔類特稅征收局局長、朱石公爲副局長、俞朱兩君奉令後、即在上海積極籌備、擇定大東門外油車街四十七號爲局址、業已開始辦公、茲將財政部及大學院令分錄於下、㈠財政部令、爲令遵事、查箔類特稅稅款、現全部撥充中央教育經費、該局亦改由大學院管理、以一事權、除將卷宗咨送大學院接收保管外、爲此令仰遵照、㈡大學院令、（上略）查該項稅收既改由本院管理、所有該局經征稅款、應即按期直解本院、其一切經辦事項、並應隨時呈報本院、以憑考核、除咨復外、合行令仰遵照辦理、具報此令、

市政設計會教育組之進行

上海特別市市政設計委員會教育組委員楊甫康劉國楨、於昨日（四日）出席第六次設計委員會常會、報告教育組調查事宜、原定五日出發、赴各鄉鎮調查、茲以籌備不及、須展緩一二日、至各大學調查員已派定者、大夏派定十六人、都名爲葉家傳沈祉徐征吉吳子謙黃逢錦劉逸青徐守白孫家驤芳邵國徵徐家琛于扶乾楊均黃仁榮涂賢、暨南派定四人李邦棟朱烺文傅蕊智吳信長、光華大學則尚未經派定云、

四中大農學院近日之工作

聞該院牧場於前月下旬因天氣過暖、發生猪瘟之傳染症、幸救護得法、死亡只有數頭、經解剖之觀察、於病猪膀胱中檢得黃白物質甚多、現已由該院農藝化學組分析後、知該固體物之主要成分、爲有機物20.8%、炭酸鈣3.8%、燐酸鈣58.%、養化鉛10.%、又該院農產製造門所製之麥酒中發現白色沉澱物、亦經該組分析後、知其爲錫之化合物、蓋因製蒸餾器時使用錫及硫酸、使該器與銅片相接合、故當製酒時、該類錫之化合物亦同出而沉澱於酒中云、又該院農作物門棉花研究室、近日除對於棉子殼已有具體之研究報告從事棉之壽命研究外、擬有關於棉之科學上各種高深事業研究之計劃、以期有切於實用與世界科學上之貢獻、食糧研究室、現正從事其改良推廣、著有成效之南京赤殼、武進無芒白小麥子實之各部性態及組織之科學研究、至稻作方面除於中國稻作栽培期間之調查已有正式之報告外、復着手研究中國水稻之分類、聞已徵得十三省三百餘縣之水旱稻一千一百種云、其他如森林組、近日督率林夫爲林木之疏伐整枝及苗木起床等工作與規劃院內外林場森植及一切試驗事宜、植物病理組從事桑之萎縮病研究、昆虫組擬於下學期設立昆虫專修班、造就此項實用人才、以應社會之需要云、

四中大區中等教職會執委會紀

本月三日第四中山大學區中等教職員聯合會執行委員會、在蘇州中學舉行第六次會議、出席者王玉章彭百川盧冀野（兼代鄒保茲）陳容市楊定宇狄詠棠吳子修張海澄等八人、主席吳子修、紀錄王玉章、首由彭百川報告歷屆執委會經過、繼討論議案、茲錄其最重要者發表如左、

㈠財部承認先撥三十萬元爲清積欠、應如何進行案、（議決）1請駐京委員面謁蔡院長及俞楊二先生從速履行原案按同撥發2函校聯會一致催促、㈠普通教育部部長人選問題、（議決）建議大學院及大學行政院人選標準、並在報紙上發表、1資望學識爲教育界素所欽佩者、2對於本省中小教育確有計畫者、3對於本省中小教育經費能確實負責並有辦法者、4須江蘇人、㈠省稅辦省校、應如何繼續進行案、（議決）由本會聯合中校聯合會實小職員聯合會及師範科聯合會、共同向第四次執委會請願、1收回紙烟稅或撥定可靠的款充省教育經費、並由教費管理處直接徵收、2教費管理處專管省校經費、㈠上年度省校積欠應如何償還案、（議決）由本會聯合中校聯合會、實小職員會呈請大學院及大學行政院、儘量短期間請財部償還教育費六十萬元、以清積欠、㈠松江教職員會來函本年度各省校預算分配問題、（議決）由本會將原函轉致中校聯合會辦理、並附本會公函說明以下各點、1上屆教聯會及校聯合聯席會議之根據、2中等學校本年度預算應重行支配俾大學及中小學得平均發展、3請高等教育部從速將本年預算公佈、4請大學院核定大中小預算公平分配、㈠召集下屆代表大會日期及地點案、（議決）定寒假開學後第四星期（假定三月六日）在首都本會舉行、並由本會通函各校請各校先期召集教職員會、推定出席代表、本屆執行委員應一律出席報告、但無表決權、

松江教育局局務會議紀

松江縣教育局於一月三日舉行第五次局務會議、出席者局長倪汗忱督學員張守白張子孚教育委員朱墨香沈汝賢鄭獻廷徐劍寒張明光總務課袁玉宇、主席倪汗忱、紀錄王佐才、議案如下、㈠審查各校學試驗應否變更時期案、議決緩至下學期內舉行、㈠審查各校圖書器物何時舉辦案、請決於寒假期內舉辦、師範六高由倪汗忱袁玉宇擔任、縣中女師由張子孚張守白担任、女一九高由朱墨香張仲釆担任、女二三高由鄭獻庭担任、四高由徐劍寒擔任、五八高暨張澤鄉立由沈汝賢擔任、七高張明光担任、㈠審查教員登記表案、議決由局務會議、審查日期另定、㈠私立學校補助案、議決仍照前案辦理、㈠第一小學校舍問題案、議決暫行保留、㈠第六小學初級部添設教室案、議決該校學生確已發達、所請於下學期添一教室、准予照辦、㈠松市東門內小學請加校役費案、議決事關全局、礙難照辦、㈠官治孫家浜小學請撥房損案、議決原呈語涉支離、殊難索解、所請應毋庸議、㈠七寶鄉各校請免除學生學費案、議決事關通案、礙難照付、㈠大學及師範生請求補助費案、議決俟經費充裕後、再行核議辦法、㈠改善各校遊藝並應加限制案、議決關於學校單獨舉行者、須開列節目、說明內容、以不背教育宗旨、勿事鋪張爲限、先期報由本局核准後辦理、至參加公共表演以國府規定重要典禮爲限、俾免曠費學業、㈠公立小學應一律男女同學案、議決照案通過、㈠公立第一女子小學應改爲公立第十小學案、議決照案通過、從下學期起實行、㈠公立第二女子小學應歸併公立第三小學案、議決照案通過、㈠審定教科書案、議決由學校教育課擬定大綱、推請審查員審查、

首都『美展』之第一日

新年中轟動京滬之首都第一屆美術展覽會、已於元旦日在南京大中橋半邊街第四中大通俗教育館藝術部大樓開幕、展覽作品共計四百餘件、計分六室陳列、國畫西畫參半、建築製圖及彫刻等較少、第一日入展者達一千餘人、後至者因時間過晚、多抱向隅、聞該會此次展覽、共爲一星期、由一日起至七日止、每日上午九時至十一時、下午一時至五時爲入覽時間、

炳勛國音速記學校批准備案

炳勛國音速記學校第二屆面授部、業已授課、聞該校前日接得中華民國大學院院長蔡元培先生寄來公文一件、批准備案、又上海特別市教育局局長及科長曾於該校第一屆面授部舉行畢業禮公開試驗時、當場審查去函有『成績堪稱滿意』等語、其函授部不拘何日可以入學、所用之講義、現復重新編著、增加詳細之解釋、使學者一覽明瞭、無師自通、該校爲提倡此種實用新學術起見、凡有志向學而經濟不寬裕者、得酌量優待章程、函索附郵六分即寄云、

簡報

▲大學院昨函請上海市政府覓一相當地點、以爲設立研究院及國立劇場之用、市政府已令教育土地兩局派員會同調查、即日呈復、以憑核辦、

▲上海市教育局職員爲組合等、發起組特別區分部、聞已致函市黨部請求批准矣、

▲上海市教育局決定從下星期日（八日）起由牙醫師士黃炳恭約助手三四人於上午九時前往市立萬竹小學、開始檢查學生牙齒、李濤茂牙科博士自下星期日起同時在萬竹舉行檢查學生眼睛、

▲上海市教育局昨函市立平民學校徵求照片、

▲大夏大學於本月三日下午一時在該校大禮堂舉行本科第三次高師科第二屆冬季畢業典禮、

▲本埠徐家匯交通部第一交通大學交通管理科師生發起建築之經濟科學館、於昨日舉行奠基禮、

體育消息

滬江昨勝強華

前數四十八對四十二
晚星四十七對十九勝暮爾堂
幼級四十四對二十六勝紅星

昨晚六時起、上海籃球聯合之第一次比賽舉行於籃球房、計有暮爾堂與晚星之一戰、成績尚不弱、但對於規則欠明瞭、故時有犯規之處罰、是或多數初組成之球隊所不免、結果晚星以四十七對十九獲勝、裁判員吳邦偉、

七時起爲滬江與強華之甲組比賽、兩隊均爲著稱之有名球隊、因猶多健將、戰爭之酣、無待言矣、滬江初即以宋開紀錄、而強華繼其後、亦能予滬江以重擊、從此各得十分時、黎寶駿罰中一球、超出滬江上、然滬江終恃其神速之傳遞、以佔先手、以相差六分結束前半時、休息後接戰益烈、強華初稍佔優勢、汛追而上、相差僅一分、於是此起彼落者若干時、至強華以二十三分對三十一分佔先後、滬江連進四球、遂出強華以上、至局將負、即以此定、總結滬江以四十八對四十二勝、後半時內、固不分高下也、裁判員舒鴻、其球員各個成績如下、

㈠滬江

姓名	職位	擲中	罰中	犯規	得分
陸鍾恩	右鋒	六	〇	三	一二
傅五番	左鋒	五	〇	二	一〇
何通	中鋒	六	二	一	一四
溫鼎新	右衛	一	三	〇	五
安原生	左衛	三	一	三	七
	總計	二一	六	九	四八

㈡強華

姓名	職位	擲中	罰中	犯規	得分
鄧皆得	右鋒	四	二	二	一〇
余志忠	左鋒	五	一	三	一一
關錦林	左鋒	〇	〇	〇	〇
歐陽旭輝	中鋒	七	〇	一	一四
倪光祖	右衛	一	〇	二	二
黎寶駿	左衛	一	三	〇	五
卞鳳年	左衛	〇	〇	〇	〇
	總計	一八	六	八	四二

繼滬江強華之後、尚有乙組比賽一局、幼級體育會以四十四對二十六戰勝紅星、技能雖差、精神尚好、但以違例之處太多、乃使比賽失其精彩耳、

杭州之球賽

杭州一中籃球隊、與宗文籃球隊、日昨作籃球比賽、結果爲二十八與十六之比、一中隊勝、四中大來杭、與之江比賽足球、原定公眾運動場、嗣因之江考試、不便離校、乃改在之江球場比賽、結果爲四與二之比、四中大勝、

樂合體育會成立

滬商經兆九周君賢吳斌生戴林瀚王仁浩王洪保王吉仁等聯合工商學諸界組織樂合體育會、已於上月成立、會址暫設閘北八字橋精益皮革分廠內、

閣下有患凍瘡否

搽用如意膏立即收功

凡因天氣寒冷西風吹逼以致手面凍裂或口唇破裂凍瘃紅腫如意膏正是適用靈藥能使皮膚清涼滋潤收功　家中常備如意膏以防不時之需因此膏專治　刀傷　瘡癤　水泡火燙　擦傷皮膚　諸恙如尊處無從購買如意膏祈即郵寄大洋六角至上海江西路六十號韋廉士醫生藥局原班郵奉

一盒可也郵力在內

前晚暴徒騷擾南市

聚集七八十人…圖搶三山會館駐軍槍械…經六十六團圍擊潰散…當場擊斃八人拘獲三人

前日淞滬衛戍司令部、自接得探報謂將有匪徒定於晚間在南北兩市發生暴動等情、當即密令淞滬一帶軍警、於晚間六時特別戒嚴、斷絕交通、不料至六時三十分許、南市煤屑路普益堂一帶、果有數十匪徒放槍施威、希圖攻奪三山會館之槍庫、駐防附近之第一軍第二十二師六十六團聞訊、由張本淸團長楊坤壽團附立即派隊前往圍擊、雙方激戰數分鐘、匪徒不支、四處竄散、當場并擊斃匪徒八名、拘獲三名、關於起事之種種計劃、業已供出、昨晨又獲得同黨三名、尚未訊過、茲將一切詳情分紀如次、

匪徒計劃 據軍界消息、謂匪徒之計劃、擬於前晚七八時先將三山會館獨立第一師之槍庫奪去、即將所藏一千餘枝之槍械、分攻衛戍司令部、及其他各軍警機關、其目的雖不欲佔領上海、但亦擬大事糜爛南北兩市、如事不成、即將所奪得三山會館之槍械、由十六舖一帶、運赴浦東、再行待機發動、不料事機不密、淞滬軍警事先已有布置、故遭失敗云云、

剿捕經過 前晚七時左右、駐防斜橋鋼錫公所之六十六團、忽接司令部之電話報告、謂南火車站一帶、有繼續不斷之槍聲、張本淸團長聞訊、當即率隊、前往視察究竟、其部隊方抵車站、果見軌道兩旁、及三山會館之後方、人影幢幢、形迹可疑、當即停止前進、視其舉動、不料匪徒已知有敵、立即向六十六團開槍射擊、該團亦即下令還擊、未三四分鐘、匪徒不支、即向三山會館後方空場竄散、事後調查、計在空場擊斃匪徒五名、在瀛州布廠門前斃二名、新民製梗廠門旁斃一名、圍獲三名、得步槍四枝、兩枝較爲有用、兩枝銹壞無效云、

屍場慘狀 昨晨六七時、由六十六團將已死匪徒之屍身、舁列於三山會館空場之東角、任人參觀、以示警惕、昨日下午一時許記者曾到場視察一週、群衆圍屍而觀者、人山人海、擁擠不堪、屍計八具、橫陳地上、槍傷頭部者五人、胸部者三人、着灰色棉軍裝者三人、外被大衣、內穿軍服者一人、餘四人爲短便衣、形似工人、血肉糢糊、慘不忍睹、距陳屍約三丈餘遠之空地上、復有一穴、長約七八尺、寬約二尺、深約二三尺、其容積可置普通之棺材、爲匪徒藏槍之穴、一說爲所掘之戰壕、至瀛州布廠及新民製梗廠門前之鮮血淋漓、更令人觸目驚心、

獲匪口供 前晚六十六團在三山會館左近、所獲之匪徒三名、昨已在六十六團團部由張團長訊問一過、今日將押解衛戍司令部聽候核辦、茲將三人之口供錄之如次、

（一）徐定剛 念九歲、山東兗州人、素在高昌廟陳家橋張合興茶館作工、於三日下午三時到三山會館、六時即有三十餘人來三山會館取槍、取出後、命我持槍實彈守門、

（二）喬文玉 年念八歲、鹽城人、業商住太原廟海山路二號門牌、於三日偕二十餘人往三山會館領槍、身上之符號一方係潘海林所發、潘揚州人、住閘北正安里對角、三日在哈同花園、某棲星路、雙開門面、陳記成聚茶館相聚、其時先在者有念餘人、至一時即來一北方司令、每人即發洋二元、約定三日下午六時、赴南站領槍起事、

（三）張學田 宿遷人、年二十歲、前充二十二師特務營第三連伙伕、住南火車站德潤里一號門牌、與張金生同住、三日七時許有北方宿遷人宋大昭、給與洋二元命至某地上之火柴木片內取出槍彈、並授口號、『打倒〇〇〇』後約至三山會館起事、未住閘北麥底路、

續獲三人 昨晨六時三十分鐘左右、六十六團之副排長張定益在三山會對面草舖內查獲匪徒楊雨宸王治安嚴阿土三名搜得步鎗八枝、馬槍子彈二百粒、符號多種、聞已解押該團團部、大約今日訊問後、即轉解衛戍司令部云、

事後呈報 （一）第一軍二十二師六十六團長張本淸呈衛戍司令部文云、一、昨（三）日午前接奉鈞部密令匪徒定於本晚開始暴動、各部隊應加嚴戒備等因、二、職團於昨日午後五時即特別戒嚴於警戒區域內即斷絕交通、三、昨日職團所得密報各節已呈鈞座想已閱悉、四、昨日戒嚴後約六時許在職團迫擊砲隊後背院牆、即發現炸彈一枚、坪然落地、雖開花幸未傷人、惟炸燬牆壁數處、及棉大衣數件、五、隨即在三山會館附近發現槍聲、職即親率兵一排、往南火車站一帶視察、方行過車站天橋、即發現便衣匪徒約七八十人在三山會館門首向我射擊、即下令還擊、約兩分鐘之久匪勢不支、即銜鋒過去將匪擊潰、六、當場擊斃匪徒八人、捉獲三人、得步槍七枝、並在捉獲一人身上搜得符號二枚、上書『陸軍第二七方面聯合軍軍團淞滬一帶先遣總司令部』等字樣、並蓋有『淞滬一帶先遣總司令李國棟印』方形關防及半黑白圓形符號一枚、上有『義威』二字、七、職團特務排上等兵許森被傷左手腕並槍一枝被擊壞、八、事先駐山陝會館之軍隊某排長與匪勾通致該會館內所儲之槍枝、被匪徒取去數十支、及職將匪擊潰、即派兵將該會館看守、以免匪徒再來運槍、九、約十二時許突來徒手士兵二三百人、稱係獨立第一師來領取該會館內之槍枝、職得報即命該看守之兵士、不許任何人領取此槍、因此時情形複雜難以辨白、恐係匪徒冒名而該徒手兵士無法而取此槍、仍然退去、十、所獲匪徒訊得詳細供詞另錄附呈、十一、各情除續報告、

（二）連長張鳳岐呈報文云、事由竊職於昨夜奉命在半淞園一帶地方佈防、於今晨六時三十分、由前排長張定益、率領士兵在三山會館對面草舖內、查獲步槍八枝、馬槍子彈二百顆、並拿獲藏匿在草舖內逆犯三名、自稱係楊雨宸、河南王治安、寶山縣嚴阿土、嚴阿土身邊檢出『陸軍第二七方面聯合軍軍團松江一帶先遣總司令部字樣徽章』黑白月形符二號、內有『義盛』二字、據副排長張定益報稱、在按查時、該嚴阿土手持武器、詢諸附近居民、答謂本地並無此等人民、職思該等逆犯形跡顯然、證據確實、一併拿獲理合備文呈報鈞座、核示祇遵謹呈營長賀、附呈黃布徽章一張黑白月形符號三張第三連連長張鳳岐呈

人民恐慌 前晚南火車站三山會館一帶發現鎗聲時、市民已因特別戒嚴、相率藏居家中、路上行人、早已絕跡、但各戶居民、以忽然提早特別戒嚴、知必有異、恐慌已深、待七時許、忽聞槍聲、由繼續而猛緊、市民皆齊服無聲、故南市一帶、除兵兵之槍聲外、毫無其他喧嚣之聲、電燈亦多息滅、悽慘荒涼之狀、爲數月來所未有云、

三山會館附近之暴徒屍身

淞滬均特別戒嚴

本埠連日謠諑繁興、人心惶惶、當局爲維護地方治安計、特宣布提早戒嚴、吳淞方面、因地居衝要、深恐有暴徒乘機蠢動、擾亂治安、亦於昨日宣布戒嚴、海陸軍警同時出巡、茲將淞滬兩地昨日情形分紀如次、

▲華租界之昨況

▲閘北 前晚閘北太陽廟駐軍附近、見有人影憧憧往來、步哨喝問口令、諸人即向北而去、兵士恐有別情、當即向空開鎗示威、因之又鬨傳槍聲、故昨日閘北戒備仍十分嚴密、

▲南市 南市昨日仍提早特別戒嚴、華商電車、一律於下午五時進廠、一區總署於華法交界之十六舖橋陸家石橋等舊址、戒備更形嚴厲、市區保衛團亦均全體分投出防、所有高昌廟江邊碼頭浦江對渡渡客船隻、平日搖至夜間八時半爲止、現因戒嚴期內、昨特令飭水警一大達路等處、常川巡邏、協助保衛團力之不足、俾商舖居民等得有保障、迫切上陳、務祈俯允爲禱云云、

▲浦東 前昨兩日、浦東沿浦一帶軍警團奉上級機關密令、施行特別戒嚴、各渡口要道、警察與保衛團員暨救火會等、往來梭巡、並傳諭各划船、于七時後、停止載客、爛泥渡陸家渡等處、由公安局第三區及保衛團第二隊各派長警團員、負責出防、花園石橋以北、至楊家宅春江碼頭等處、由二十二師六十六團三營九連十一連及公安局保安第五隊維持、聞昨晨日華紗廠上工時除女工准許通行外、其男工則一律加以檢查、又洋涇橋及東西柵口等處各要隘、亦加派武裝團員防守、並于晚間七時、勸諭各商舖提早收市、禁止行人斷絕交通、並由正副隊長督率團員荷槍實彈、親往各隘口往來梭巡、以防意外、

▲漕河涇 漕河涇鎮爲滬西重要門戶、該鎮保衛團及縣公安局四區分局、以日來謠諑繁興、特聯合防範除通令公安局、各派出所保衛團各分防所、對於滬杭路線、及滬閔路漕溪路龍華路等、各出入要道、分別站崗外、每晚六時起、加派團警梭巡、十時後斷絕交通、

▲公共租界 公共租界方面、則調外國軍隊、駐紮於北河南路吳淞路轉角一帶、嚴密查嚴、無論行人車輛、一概不許出入、直至夜午、警戒稍寬、餘如北四川路海甯路西面及新垃圾橋迤西之各橋樑、凡與華界接壤之地、皆於八時阻止通行、而須經過華界之五路有軌電車十八路無軌電車、亦依戒嚴時刻、停駛至租界範圍以內、夜行人亦不禁止、但各馬路均有中西探捕、搜檢極嚴、

▲法租界 昨日法租界方面除將各處鐵柵門提早關閉外、並由黃君金榮會同特別偵探隊長徐福生督率彭沈文元朱鏡芳蔡鴻生等、督同特別偵探三百名、各持盒子砲手槍等、武裝分段、至日暉港徐家匯斜橋十六舖沿民國路等處、於晚間七時後出發梭巡、至天明爲止、

▲吳淞戒備嚴密

吳淞軍警當局以連日謠諑繁興、謂日內有叛黨希圖搗亂、擾害地方之傳說、實於治安攸關、爰於昨日（四日）起、市廛各馬路、及各里弄巷等處、除原有崗位外、特派巡邏隊輪班出巡、其蘊藻浜、吳淞、砲台灣、三車站、均派武裝長警駐守、其淞滬沿鐵道、迄砲台灣、北至寶山縣城、及外馬路一帶、概有武裝步哨、分段巡察、淞口南北各砲台台官、昨奉許司令命、對於防務、嚴加戒備、三峽水海面、暨外洋口等處、有海籌、海容、永績、豫章、等大雅兵艦艦長錢劍石、於昨日、乘坐兵艦、駛往各港口巡洋艦、駐泊於各要隘巡弋、蘊藻浜內江、貫通之各港口、由水警巡船、往來游巡、江蘇水陸公安管理處駐淞巡查防務、外馬路各碼頭、及東、西、車站、均派有軍警密查員駐守、凡往來旅客上下之際、過有來歷不明者、均須加以檢查外、始可放行、昨日（四日）下午六時許、水陸軍警當局、同時下令特別戒嚴、交通絕阻、軍警出防、概用口令、各馬路商肆、一律提早收市、晚間八時許、行人絕跡、防範異常嚴緊云、

閘北市民之驚惶

商界請派兵保護 閘北八路商界聯合會近接各商店等、函請轉懇軍事當局、派兵保護、昨日該會特致共和路六十一團第一營謝營長函云、敬啓者、日來外間謠言甚熾、風鶴頻驚、人心恐慌異常、敝會僻居閘北鐵路軌道以北、雖有保衛團梭巡保護、然地域遼闊、團力單薄、連接各商舖來函、要求由會轉懇貴團、于此戒嚴期內、入晚請派隊在中山路、永興路、普善山路、及

居民又遷往租界 閘北居民近因有亂徒造謠、各商店入晚皆提早收市、七時後、即斷絕交通、故人心甚爲恐慌、一班稍有資財之居戶等、又皆扶老攜幼、隨帶箱籠物件等貴重物品、紛紛避往租界、前昨、兩日鐵路北一帶較冷靜處之殷實富戶、均已逃避一空、區第三隊長范國忠、汛飭船戶、於每日下午六時至翌日天明止、不得開駛載客渡浦船隻、違則提辦、

上寶沙田開始登記

一月一日起施行 以三個月爲限

清理江蘇沙田上寶分局接總局訓令、自本年起、對於沙田事務、竭力整頓、昨特發貼佈告遵照條例第十條規定、於十七年一月一日開辦沙田登記、各業戶人等、如有蕩課灘地、無論新升舊有、際茲庶務孔殷、軍需萬急之待、務須遵照部章、繳補田價、及附帶各費、不得以未墾未圍、希圖隱匿、致干處分、除派員調查外、爲此布告週知云云、茲錄清理江蘇沙田暫行登記條例如左、（第一條）江蘇沙田自前清大丈後、迄未舉辦、現爲實行清丈起見、特頒行本條例、（第二條）本條例施行以後、所有沿江沿海各縣人民、原執前清老新、暨民國按照新章報領沙灘及未經圍築之灘田、與已經圍築之成田、均應依原領等則檢查齊照據單串、呈由該管沙田分局聲請先行給予收條、俟審查登記完竣、再將原件加戳發還、俾固產權、（第三條）前項登記、應將戶名畝分坐落案位四至及已未升科轉歸均分別登記、登記手續費、每畝徵收銀二分、（第四條）登記期限於本條例實行之日起、以三個月爲限、（第五條）凡逾限補行登記者、每遲一個月、加收銀一分、逾三個月不登記者、即由該管沙田分局查明呈報總局、酌予處分、（第六條）自經登記後、如原呈照據單串有影射不實、經人舉發時、沙田總局得遴派員澈查、如查有實據、除將原辦請登記撤銷外、並嚴予處罰分局員司設有扶同徇隱情弊、亦應分別處分、以示懲儆、（第七條）各縣沙田分局承辦登記、按照所收手續費、酌提四成、以資辦公、其餘按數報解總局、（第八條）登記冊由沙田總局製訂式樣、呈部核准頒發各分局仿製之、（第九條）沙田總局得酌派登記委員分赴各分局督促進行、並由各分局按旬具報、一俟登記完竣、仍將正冊二份、彙訂成帙、呈送總局、以憑轉、各分局辦理登記如有廢弛解誤者、應由總局隨時予以處分、（第十條）本條例自民國十七年一月一日施行、如有未盡事宜、得隨時修改呈部核准公布云、

請通緝附逆海員

廣州共匪焚殺一役、曾由匪首蘇兆徵等脅迫海員助逆、其中不良份子文佳等、竟接受僞命、自充海員總會改組委員、事敗潛逃、並捲去會款三萬餘、現討賊大軍、已入廣州、上海海員工會特派該總會改組委員會飛鴻黃郎正前往接收、廣州海員分會、辛樂民前往接收汕頭海員分會、茲接廣州江雷錄下、閘北虬江路鴻慶坊海員總工會鈞鑒、鴻等東日接粵分會、會務驗明前僞委文佳等捲款三萬逃匿、現經京官紳究詳閱、飛鴻叩、

郵政會議今日舉行

據某方面消息、國民政府前擬以郵政機關直隸交通部、郵局方面、因對外內關係、須確定辦法、曾先在大連舉行會議一次、第二次會議、定於今（五）日起、在滬舉行、會場大約在郵政局內、北方代表郵務長瑪克降氏（英人）已於日前抵滬云、

籌備縣道聯合會昨日成立

借設上海縣政府內

上海縣公安局長徐錫之、日前接奉省政府鈕委員公函、令即籌辦江蘇全省聯絡縣道、當經徐局長商得上海縣長江家瑂寶山縣長金慶章發起召集江蘇全省各縣長松江縣長戴忠駿等之同意、及建設局長籌備進行、一面將鈕委員所定計劃之公函、印發各縣長各建設局長、共同籌辦、並定期於昨日下午二時、在上海縣政府、開第一次籌備會、各縣長之到會者、爲上海江縣長、松江戴縣長、嘉定吳縣長、寶山金縣長、金山焦縣長、上海徐局長、嘉定黃局長、太倉潘局長、寶山劉局長、松江安局長、寶山黃局長、南匯于代表、金山丁局長、太倉程縣長、松江程局長等、公推縣長主席、報告鈕君原定計劃情形、次由各縣長報告各縣辦理縣道之經過、次議決先行設立松太各縣籌備縣道聯合會、地點借設上海縣政府內、即日成立、所有討論議決各案、因詞長、容再續錄、

市鄉行政會議決兩要案

上海十九市鄉行政聯合會、於昨日下午二時開常會、通過議案兩件、（一）議上海特別市行文不分區域、有紊行政系統、應如何辦理案、議決、續呈省政府縣政府請確定上海特別市縣區域、俾資鄉辦事有所遵循、不致紊亂行政系統、（二）議冬漕每石加征二元免收征費案、議決、公推王吉甫湯聯甫蔣竹筠施安生四言爲代表、面請縣長、在未奉省令以前、暫緩征收、

江海關定期焚土

十七日上午在浦東

江海關去年十月至十二月分查獲充公之煙土二十三擔四十三斤八兩、海維因嗎啡等共一千一百二十八兩七錢八分、此外尚有合嗎啡之藥丸、估值銀洋一百六十二元四角、烟具等估值銀洋二百六十一元九角、定於一月十七日上午九點鐘、將前項烟土等、運至浦東窰內焚燬、昨已分函各機關、屆時派員臨場監視、幷派軍警守護云、

航訊

▲長興開行問題 三北公司之長興號輪、原定本日開赴長江、昨日該公司某項問題、將該輪之出口期、突然取消、謂須候下水船有一艘進口到滬、方能派開一船出口、故能否出口、尙待下行班之進口與否爲斷、

▲上江盜匪横行 長江上游、發生刦掠三次、均係英輪、昨有某輪船員自上江脫險來滬、據稱在上游一帶之土匪、專以刦搶商輪爲事者、計有領袖三人、現在搶劫宜昌一帶之輪船者、該匪係三股中之第二股、匪首名彭老二、羽黨均有軍火、近彭匪宣稱謂對某某國商船、尙須焚毀其一、以儆其兇暴、現在日本商船、已實行派兵隨輪行駛保護、故得安全無事云、

▲聯益輪將獨航 聯益輪船、係太古招商怡和等三公司合購、原議每十四年中各經理一次、上年自招商經理後、便因戰事停航、至今已達半年餘矣、刻聞該輪俟陰歷新正以後、將獨立開班、仍用英旗、三公司正在會商中、

▲招商輪徵軍用 招商局之江華輪、本月二日在九江上游、牛經武漢軍事當局徵調軍用、而由滬續開至漢口之江安號與江新號二輪、亦經武漢當局續徵差用、據稱係裴胡宗鐸部入沙市宜昌、

租界內運輸軍火之波折

駐滬法總領事那齊、近據江海關何監督函知、海關沒收軍火、送往中國軍事機關收受、路經法租界、被捕房扣留一事、那總領事以在租界內運輸軍火、例禁甚嚴、非由總領事特權、不能通過、爲免除以後一切誤會起見、聞已函致交涉公署、請爲預用書面通知、俾爲轉飭遵照云、

南貨業發生工潮

本埠南貨業職工前向資方提出五條件、時閱月餘、資方置之不理、該職工會遂招集第三次罷工委員會、討論解決辦法、當經議決、定今日（五號）一律罷工、

臨時法院嚴禁擾亂金融

上海交通銀行前委任李祖虞律師呈請上海臨時法院論禁交通銀行漢口地名兌換券執券人聯合會發表宣言、當經臨時法院照准、於十六年十二月三十一日論錄如左、上略查上海交通銀行與漢口交通銀行、顯分區域、各不相關、凡漢口停兌之紙幣、在上海自無代爲兌現之義務、該聯合會之宣言、實屬出自誤會、倘不立予禁止、恐滬上金融界、不免發生影響、除照准外、爲此論知該會、迅將所載宣言、立即停止、免致擾亂金融、別生事故、如敢故違、立提究辦、仰即凜遵勿違、切切此論、右論漢口交行兌換券執券人聯合會准此、中華民國十六年十二月三十一日、院長盧興原、

籌賑粵災

各省商聯會

各省商會聯合會總事務所昨爲籌賑粵災發出代電云、各省埠總商會並轉各縣各鎮商會均鑒、准華洋義振會函開、此次廣州及海陸豐五華等縣、忽遭燒殺搶掠大慘劫、流離所至、市井爲墟、無數災黎、正在水深火熱、茲經本埠廣肇公所潮州會館粵僑商業聯合會商請敝處組設救濟粵災徵募大會、以期紓此巨難、日昨籌備會當經議及現各埠商會正在貴總會開聯合會、擬列席請公開演述慘劇、披瀝懇援、定亦不讓當仁、擬懇派員方、賜予贊助、振務前途、實利賴之等因、當經提出十二月二十三日大會討論、僉以此次共黨在廣州海陸豐等處暴發、肆意焚燒殺戮、凡所經過之處、精華殆盡、値此歲暮、災民流離失所、慘不忍言、自應廣爲徵募、藉拯飢溺、經議決由本會通電各商會分投勸募、以資通力合作、集成鉅數、匯往災區、除分電外、合亟電達查照、務即同時發起募捐、並設法先行籌集、源源匯寄、俾資急振、曷勝感禱、所有捐款請即匯交上海總商會內本會總事務所收轉、合併奉達、各省商會聯合會叩歌、

杭辛齋靈櫬

明日運回海寧

海甯杭辛齋先生爲革命先進、從事新聞事業垂期十年、夙爲海內人士所欽仰。前年在滬病故、身後蕭條、其靈櫬尙厝於閘北海昌路海昌公所、現由族杭勤夫呈請軍事廳函路局專車運回海甯原籍、定於六日早車起運、

市政府要訊

（一）廣舞台經理雖占春呈請市政府、擬聘男女粵伶來滬開演、市政府批准、惟劇本必須情節純正、無礙風化者、並令公安局隨時監視云云、（二）公安局呈報市政府、警務教練所第三期學警已於前日開學、（三）本市衛生局西醫試驗委員會委員一律辭職、而衛生局因尙有審查及考試之西醫、已呈請市政府改聘浙江公立醫藥專門學校教授充任試驗委員、（四）滬南六路商界聯合會呈請市政府、組織商民自衛團、市政府以本市各處防務、公安局及保衛團負責、無另組自衛團之必要、但該會關懷地方治安、籌有的款、昨已批令該會將所籌之款、移助警團冬防、其店主夥友熱心服務者、亦可加入市區保衛團、以厚實力云云、

新開橋交涉問題

商界要求暫時恢復 通行人禁阻車輛

閘北十一路商界聯合會會近接閘北大統路各商號會員之要求、以新閘橋爲華租唯一要道、自該橋因修理斷絕交通以來、已達數月、近復停止修理、商旅往來、僅恃公渡出入、然而人多擁擠、乘之上下等候、又費時間、老幼婦孺、登涉維艱、究形不便、且陰曆年關、轉瞬即屆、商人營業、全恃歲終、以求餘利、今因此而市面清淡、營業減色、影響尤巨、爲此一致請求設法致函工務局、體念商艱、准予將該橋暫時酌量開放人行道路、俾行人自由往來、出入利便、過此年節、以資救濟、其一概車輛、仍禁通行、庶路政交通、兩無妨碍、而商業得以維持等情到會、該會已定於明日下午二時、在閘北商會、開各公團第二次聯席會議時、特派代表袁鴻鈞出席、將該案提出討論云、

援助生瓦慘案

後援會執委會已推定

昨日午後三時、本埠各團體代表因泰蘭羅潮三一馬林達生號輪船軍艦慘殺僑胞事、假上海特別市黨部開會、到會者計上海特別市黨部上海總商會華僑聯合會代表謝碧田爲臨時主席、謝君請全體起立、先向總理像行禮、恭讀遺囑、繼宣布開會理由、並報告前次開會、已有上海總商會華僑聯合會上海特別市黨部上海市教育局上海學生聯合會立達學縣黨部華僑通信社華僑團體聯合會復旦大學國民通信社華僑團體聯合會國民對英日外交大會生會國民對英日外交大會商華通信社等團體加入、今天又有市學聯會農民協會工人總會三區工農運動委員會等部三區黨部五區黨部加入、可見各團體對於華僑慘殺僑胞異常關切、嗣後凡未到會之團體、仍可隨時繼續加入、以共同進行、即將生瓦生瓦埠慘殺僑胞一案付各代表討論、一致議決、先行設立華僑慘案後援會、然後再開會討論對付方法、當場舉定上海特別市黨部上海學生聯合會華僑聯合會上海總商會農民協會工人總會華僑通信社九團體爲執行委員、即日發從事組織、對於華僑慘案、爲有力之援助、

英軍離滬

明日上午

文匯報云、駐滬英軍格林霍華德聯隊之第一大隊、定于星期五日午刻乘運送船森茂山德夏號回國、該輪已於三日由港抵滬、停泊老甯紹碼頭、星期五日上午、離滬英軍、將由楊樹浦兵營出發、至碼頭登輪、駐滬美和陸戰隊之軍樂隊、亦往送行云、

黨務消息

▲市婦女部 該部因部長李崎山登報聲言與上海市黨部脫離關係事、當由秘書於昨晨（四日）十時召集該部職員開部務會議、（一）主席恭讀遺囑、（二）主席報告部長聲言與市黨部脫離關係事、（三）討論今後維持部務之方法、議決在中央未委任新部長以前、該部工作、由秘書與各科主任幹事共同負擔、交執委會議決、（四）臨時動議、呈請中央從速懲辦反動份子張言如及其附和份子、議決通過、又秘書王澄如出席委會、宣傳科、譚碧珊同志往浦東英美烟工會慰問被暴徒槍傷女工友何蘭珍云、

▲市四區黨部 上海特別市第四區黨部、執監委員、及候補執監委員、自經十六年十二月二十五日正式改選後、於昨日下午二時在本區黨部內召集第一次執行委員會、互推張綱主席、宣告開會、行禮如儀、當即開選職務、汪曼雲担任常務、周兆熊担任組織、王永担任宣傳、張綱擔任商人、青年婦女兩部、以工作較少、暫由徐任各部秘書之任用、採用考試制、現擬於本月七日接收、八日宣誓就職云、

▲縣黨部三次執委會 上海縣黨部臨時執委會、於昨日（四日）開第三次執委會議、主席鈕長耀、（一）行禮如儀、（二）主席報告、次討論各部職員數目人選、議決、常務委員下設秘書一人、幹事三人、助理一人、宣傳部設秘書一人、幹事二人、另添幹事一人、組織部設秘書一人、幹事半薪、農工商部設秘書一人、幹事二人、日後視事務忙碌與否、再定增減、各部秘書人選問題、議決、常務委員秘書委吳修充任、農工商部秘書委錢高翔充任、陳白農議、由各部部長草就該部預算表、交常務委員會編製、再由執委會討論通過、

簡報

▲淞滬衛戍司令部參謀處參謀人員於昨日下午一時在司令部公宴參謀處長徐斗墟及十三軍參謀處長史文桂、

▲國民政府財政部開辦有獎公債、派汪希文爲局長、賀家保陸樹棠爲副局長、業於本月四日下午一時、在本埠中華路三〇六號設局、宣誓就職、

▲浦東保衛第一團奉上海團總部命、改編爲第二團、委許保民爲團長、井塘橋鄉二團則改爲十七支團、昨已分別令委知照、

▲國民革命軍第三十一軍、現派員來滬、分往華界南市閘北各處、招募新兵、

▲閘北各界、以水電有關人民切膚之利害、昨特推舉代表、在新民路房聯會內開會、發起組織閘北水電用戶聯合會、

▲上海各路商界總聯合會、昨爲日本擬由度出兵來華事、特發通電反對、

▲廣州飛俄避難人民、於五日上午乘綏陽輪抵滬、船泊浦東太古碼頭、

▲上海綿成公司新發明之呢及絹紡、前經由上海總商會轉呈財部請免稅厘、茲奉批示、應准按照機製洋式貨物現行辦法辦理、惟該公司所出貨品之商標、是否已經註冊、仰即查明具復云云、

▲各省商會聯合會 昨函覆永寧縣商會、報告會議經過情形、

農工商局

續委調查委員

定八日召集會議

農工商局前據總商會商民協會轉報各業舉之調查委員、業加委公布在案、茲續據呈報又有多人、（機器碾米業）夏康民陳立生朱北沂（紙業）陸培之（板箱業）陸海泉（彩印業）陸鳳竹（人力車業）宋鳳鳴（皮釘箱業）王志遠（梳粧鏡箱業）余覲猷（捲烟業）陳良玉沈維挺、並聞定於八日（星期日）召集各調查委員、討論一切云、

工統會消息

▲組織部 統計股工作、（一）南局絲光染織第一業工會呈請蓋印證明農工商局註冊文件、當照加印發還、令仰直接向農工商局註冊可也、（二）輪船碼頭業務工會早報爲非法產生之工人總會委員俞仙亭黨緣招商碼頭買辦傳瑞銓擅奪張生記工作、請轉呈軍警機關、設法制止、以免激動工潮事、當據情呈請衛戍司令部保護、張生記照常工作、以杜糾紛、（三）大小車工會第一分會呈請懲辦反動份子薩鑑滸、以維工運、（四）浦東建築業工會一分會呈爲吳福請抗捐不繳、請從嚴究辦、當令行該令仰報據佈告、直接向吳福請力爭可也、（五）草帽業工會一分會呈委……熱心、指令慰留、（六）南區指導員徐孝慶呈報典當業罷工情形、請防典業公所、迅即履行條件、當以此案經已呈請衛戍司令部令飭典業公所、迅即履行條件在案、令仰轉知該業公所、靜候解決、毋得率爾罷工、（七）吳淞區區聯工會呈爲成立日久、無款開辦、請批准募捐、當以工會內廠方募捐弊多利少、如果廠方樂於捐助、方可通融辦理、否則、未便捐募、令仰該會知照、（八）中華海員工聯合總會函請即飭海員一二三四分會、招商理貨工會一分會繳銷鈐記、以杜流弊、當令仰海員各工會等、即日將前領鈐記繳銷、以清界限、

▲西區區聯工會 西區區聯工會昨在曹家渡西市青年會弄、開第二次全體執委會議、討論各案如下、（甲）常務委員每日輪流到會辦公、各科科長每日上午九時至十二時下午一時至五時、須在會辦公、（乙）中華工業廠李明章同志報告該廠工會、現止進行籌備、資方常施壓迫手段、議決、請本會組織科科長陳章順同志、前往指導一切籌備事宜、及調解勞資雙方糾紛、（丙）公益中新兩廠代表報告、謂該二工會因工人組織散漫、要求本會派人前往改組、（丁）各工會會員如有不願繳會費者、應取消其會員資格、（戊）創辦勞工週報、議決由本會宣傳科科長潘鼎元同志負責籌備、

革禁米船照票費

上海總商會前據滬北經售米糧公會華商雜糧公會等函請設法革除米船照票費、該會當於昨日函復云、逕啟者、案前經本會據情函達江蘇財政廳請其通令革除去後、茲准函復內開、查如局所對於來往貨船、不得留難需索、如卡需索米船照票費一案、前經本會據情函達江蘇財政廳請其通令革除去後、茲准函復內開、查如局所對於來往貨船、不得留難需索、逕經通令飭遵在案、果如來函所云、無錫卹所、竟按稅票每石索取照票規費二分、甚有不分船之載貨多少、每船少則需索一二元、多則三四元不等、倘係成何事體、准函前因、除再通令禁革、一面令行各區視察員、隨時嚴密訪查、據實呈報、一經查實、即行依法懲辦、以清積弊、而蘇商困、並轉咨浙江財政廳江海關監督一體查禁外、合亟函復查照等因到會、除分函外、相應函達貴會查照爲荷、

欲增長生殖力……請服

扶陽固本丸

▲增進夫婦愛情 ▲彌補人生缺陷

此丸乃補天氏集畢生精力所發明。藥性王道。效力偉大。專治腎虧。陽痿。早洩以及下元虛弱等症。服後固本培元。提神生精。壯陽種子。彌人生之缺陷。增夫婦之愛情。洵非虛語也。謂予不信。試服便知。

價目 每盒一元 雙料二元 每打十元 念元（批發格外公道）

上海寧波路盆湯弄瓣香廬藥房總經理

夫婦乘汽車闖禍
因欲追過前車 撞死前面車夫 夫婦亦負重傷

本月一號晚八時餘、有丹國人比離久、與其妻同坐二千另九十八號汽車、由比自己駕駛、行經靜安寺路麥特赫司脫路附近、突有汽車夫江北人杜樹、駕駛四千四百二十九號汽車、由西迎面駛來、比車因欲越過前車、故增加速率、將車開至路中、竟圖追越前車、致與杜所駕之汽車互撞、比離久與其妻皆負重傷、其車亦被撞毀、而杜樹亦被撞傷頭部、傷勢頗重、嗣經戈登路捕房西捕頭可倫暫見、將杜車送寶隆醫院醫治、而比離久夫婦亦乘車自赴醫院醫治、杜則因傷過重、醫治無效、旋即斃命、由院通知靜安寺捕房派探將屍舁入斐倫路驗屍所、昨晨稟請臨時法院委派葛世勳推事蒞所驗明屍體、升座公位、即據車子間西捕頭稱、出事捕房並無見證、而比離久夫婦亦皆負傷、未能投案云云、又據屍父杜長生訴稱死者尚有妻兒、現被撞斃、聽憑法院定奪等詞、葛君得供、諭曰驗明已死杜樹委係生前撞傷斃命、着屍父杜長生領屍棺殮、候查明肇禍情形再行核辦、

開鎗無罪
西婦自衛 判予開釋

西婦崔夫門夫人、於大除夕晚、開槍擊傷俄人安托巴甫背各部、受傷倒地、後由法捕房得悉、將西婦拘案、一面將受傷俄人送院醫治、昨由捕房將西婦解法公堂請訊、被告由巴和律師代辯稱、本案捕房方面並未提起控訴、查此案之起緣、俄人安托巴甫將兒子寄在被告處、不料原告時常飲酒大醉、至被告處強借款項、是日原告酩酊大醉、至被告處要求借錢不遂、希圖行兇、被告為自衛起見、開槍誤傷原告、並不為罪、求請宣告無罪等語、中西官判准予被告宣告無罪、着即開釋、

綁匪死刑
金永福……紹興人 張桂芳……杭州人

大沽路五百四十九號門牌作頭張福記之十四歲小主張杏春、於去年十一月念三號被綁匪擄架脫險、業經新閘捕房西捕頭密爾斯包探韓華亭馬宗來拘獲綁匪紹興人金永福、杭州人張錫東（即張桂芳）兩名、解送臨時法院訊供終結在案、昨日午後二時半由法院梁龍庭長升座第一刑庭、宣判金張兩被告觸犯國民政府新頒懲治盜匪條例第一條第一欵、着各處死刑、

拆白黨
誘姦鄉婦 乘睡行竊

無賴陸阿小、於前晚誘拐鄉婦孫金氏至法租界八仙橋某旅館內姦宿、至深夜乘金氏睡臥之時、串同黨羽將孫金氏所穿之皮襖一件竊取而逃、旋為金氏覺察、將陸扭入捕房、昨解法公堂請究、先由孫金氏投訴被陸誘至客棧姦宿後、將皮襖竊去、求請訊究、又據客棧茶房郁阿福上堂證明、目見被告之同黨行竊皮衣等語、詰之陸阿小供詞支吾、中西官判押七天、

王長銀之死
爲罷工問題 爲仇人暗殺

甯波人王長銀、在韜朋路十七號門牌大英烟草公司爲扛棒頭目、於本月二號清晨六時一刻鎗由家赴公司、行經昆明路附近、突被暴徒數人候於該處、見王到來即一擁上前、將其攔住、各出手鎗、向王開放三響、彈中胸部、受傷倒地、兇手一哄逃逸、嗣由該管楊樹浦捕房得報、立飭中西探捕馳往該處兜拿兇手無着、惟在出事地點檢獲彈殼三枚、遂將王送同仁醫院醫治、而未及抵院、已經氣絕身死、尸送斐倫路驗尸所、昨晨十一時由臨時法院葛世勳推事蒞所驗明尸體、由尸妻王姚氏投訴我夫被殺原因、係因公司罷工而起、現要求緝拿兇手、代死者伸冤等詞、葛推事諭曰驗明已死王長銀委係被仇人開槍擊傷身死、着屍妻王姚氏具結領屍棺殮、並飭捕房嚴緝兇手到案訊辦、

路旁呻吟聲
俄人急病 倒地而死

俄人門北、於上月念五號夜十一時許、在百老匯路九百念四號門牌屋前、不知因何倒臥於地、呻吟不止、嗣由俄婦揹老夫警見、將門北車送醫院醫治、延至前日斃命、尸送斐倫路驗尸所、昨晨十一時稟請臨時法院委派葛推事蒞所檢驗尸體一過、升座公位、即據俄婦揹老夫投稱死者與我相識、是日見其臥於馬路上、故將其車送醫院醫治、我知死者喜酒、當酩酊大醉云云、又據尸友鄰李投稱與死者係好友、因其身死由我領尸埋葬、因其在滬上並無家屬等詞、葛推事諭曰驗明死者門北尸體係生前因病身死、着尸友具結領尸埋葬、

鄉民兇毆保衛團員
便宜一隻可疑之船 鄉民聚集二十餘人 團員重傷鄉民被拘

滬西莊家涇鎮於一日晚間、到一形跡可疑之船、停泊吳淞江北岸、適有莊家涇保衛團團員巡邏到此、即渡江上前盤詰、詎該船之人不惟不服查問、反以惡聲相報、似欲用武、團員人少、深恐不敵、不得已狂吹警笛、意欲喚人來救、時北岸鄉民朱阿岸及開設小茶館之朱秀生等一聞警笛、疑爲盜刦、相率持械往援、見無別故、即責團員等不應如此鹵莽、一言不合、互相口角、繼乃用武、時過江團員祇有三人、致王士良等略受微傷、而形跡可疑之船、遂於斯時逸去、當時王士良報告團部回家、村人得悉前情、咸爲不服、王士良等遂於昨日清晨率同村衆二十餘人、探悉朱秀生等每晨必至華涇鎮購買菜蔬、潛往守候、瞥見朱等前來、不問情由、即上前毆打、朱等未經防備、致毆傷朱和尚朱秀生朱阿毛等三人、而朱和尚傷勢最重、現尚僵臥華涇鎮、及該鎮團警趕往彈壓、已見搆禍、遂竭力圍捕、當場拘獲金阿妹戴福根吳銀寶王士良等四人、餘均逃逸、即將四兇犯解送北新涇上海特別市公安局六區一分所收押、昨日吳所長略訊後、將金阿妹等四兇犯送請上海特別市公安局轉解地方法院辦法云

四萬元舖保
鄭祥驥犯案逃滬 被拘後交保再訊

甬人鄭祥驥、因在香港地方犯有騙案、逃避來滬、匿於公共租界、當經香港總巡捕房總巡偵悉、遂拍電來滬、知照總巡捕房、請爲協緝、前日由總巡裴立脫氏飭派西探軋許華探王晉綏將鄭祥驥拏獲、帶入捕房、昨晨解送臨時法院、即據中西探投訴此案係由香港拍電代拘、要求延期、遂將電報呈案、詰之被告延雷聲布律師到庭聲稱、被告鄭祥驥生長香港、故被拘後先解英領事署訊得證據不足、將鄭開釋、嗣又被捕房解至貴法院、要求准予交保出外候訊云、經梁龍庭長核供、諭被告交四萬元殷實舖保、候展期再訊、

午夜火起 灼傷六人

昨晨半句鐘許、北福建路小菜場對面第五百三十八號門牌、甯波人周阿二所開之鐵車裁縫店、不知如何撥翻桌上之火油燈、延及衣服與床帳、致兆焚如、周阿二因要援救其熟睡之子女、遂被灼傷、其妻係啞子、年約三十餘歲、並有子女二人、均被灼傷、惟妻與女、傷勢不甚重、其六歲之子周阿成、則受傷頗重、另有男子二人、亦逃避不及、當被灼傷、將受傷之一千人口、由滙水捕房、派華捕車送醫院醫治、周阿二送同仁醫院醫治、阿成則送德和醫院醫治、經醫生次第施治、重者留院、輕則敷藥後、交來捕帶回研詢起火之情形也、蔓延左鄰紙店、五百三十七號門牌金與昌肉莊、聞三家均保有火險云、

孑然一身 死得淒涼

閘北恒豐路北新餘里六十四號門牌陸根寶、因家有餘屋、故轉賃與爲鋸匠之李大旺居住、惟李孑然一身、並無妻室、朝出晚歸、詎李邇來失於調養、以致患病、且無人侍奉湯藥、纏綿床褥、延至昨日忽然斃命、當因無人爲之棺殮、尸體擱攔、事爲四區警所查悉、令飭二十七保十一圖地保沈小和投地方法院報驗、奉委楊檢察官等蒞場驗明委係病斃、判由善堂給棺收殮、發封厝境、候屬認領、

覺悟後之妓女
厭棄皮肉生涯 兵士出鎗恐嚇

充當兵士之廣西人蘇松信因於上月三十一號下午二時、身藏兇器、在愛爾近路意圖謀害寶山女子陳金寶、被匯司捕房華探長陸廷奎與二千一百六十一號華捕查見、當將蘇拘獲、在其身畔搜出盒子砲一桿、子彈二十九粒、帶回捕房、昨晨解送臨時法院、即據中西探捕投訴前情、遂將盒子砲及子彈呈案請察、繼由原告陳金寶供稱、前爲妓女與被告在去年六月間相識、現我已拋棄此皮肉生涯、詎被告於是日潛至我家、欲與我同往客棧睡宿、我即拒絕、他竟出槍恐嚇、只得隨之而行、至愛爾近路、我即喝警笛、幸探捕到來、將其拘獲云、質之被告蘇松信、供前與原告住宿共計四夜、我每夜給洋四元、前日原告囑我至其家中談話有之、後即出外、並無出槍恐嚇之事、求宥、又據凌鈞投稱、被告此番由南京來滬領餉總指揮部爲副官、我即被告帶回處辦云云、熊推事核供、以蘇松信係軍人、不應嫖娼、有犯軍律、着交國民軍第三路總指揮部副官凌鈞帶去、歸案訊辦、槍彈發還、

欵項糾葛 相見以刃

閘北太陽廟地方江北人范雪章、因與附近同鄉黃錫林有欵項糾紛、時生口角、前日又起衝突、黃子黃二黃三黃五等一拳提出、幫助伊父往報復、被黃父子等打敗逃散、當將范攔獲、用斧將范臀股肛門左右連砍數刀、范受傷回家、伊母范呂氏大駭、立投四區喊控、奉派長警將黃錫林黃劉氏夫婦兩人拘獲外、黃之三子亦伴父母到區、當由區長驗訊後、除將范送醫院醫治外、黃等各人併送地方法院訊辦、

誘拐表妹 判押三月

婦人馮許氏、於日前在法新租界地方將其舅父江桂恩所生之女兒大娥小娥、誘拐至浦東地方、希圖販賣、當由江報告法捕房、派探前往、將許氏拘獲、吊出兩孩、帶入捕房、昨解法公堂、原告江桂恩偕同兩女孩投案、明被拐情形、詰之許氏、[illegible]

盜殺婦人之檢驗

住居西華德路新施里廿五號門牌之婦人杜俞氏、於前晨九時出外購物、行經西安路、突被匪徒攔住去路、由匪徒中一人將杜俞氏耳戴金圈一付並手上所有之金戒、搶去、並欲刦取氏洋七元、氏不允、大聲喊救、致被該盜開放二槍、彈中氏之頭部、受傷倒地、盜即乘間逸去、後該氏之婆林顧氏聞訊到來、向本報、昨晨十一時稟請臨時法院委派葛推事蒞所驗明尸體、委係生前被盜開槍擊傷身死、着尸屬林顧氏具結領尸埋葬、並飭捕房嚴緝兇盜訊究、

盜案

（一）前夜九時半、有盜三人入楊樹浦路常德里第二二號、刧去衣飾值五百元、

（二）前夜九時許、有盜四人入西華德路第六十號某店、刧去貴重物品值五百元、

（三）前夜十時許、有西人乘人力車經楊樹浦路、爲四盜攔刧、搶去衣服銀錢合計約二百元、

（四）匯司捕房華探長陸廷奎包探王桂亭、於本月二號查悉北山西路二百另四號門牌藏有烟土、即前往按址拘獲天津人張啟山廣東人張益新兩名、並抄出烟土三十七磅一併帶回捕房、昨晨解由臨時法院、經熊推事諭將前項烟土着工部局醫生化驗再核、兩被告還押、

（五）四區警署前日在大統路查見迷路男孩一名、據供泰州人、姓陳名銀寶、年九歲、父母俱亡、家中祇有祖母胞兄、住址不明、奉判送慈善團留養、

（六）寶山縣彭浦鄉保衛團第三支團團丁、前日在宋公園路查見迷路男孩一名、據供姓顧名阿松、年八歲、泰興人、現留養團內、候家屬認領、

（七）前晨一時、有盜六人至在黃浦灘路〔？〕……刧去洋二十五元、

（八）前晚十時半、閘北中華新路鄉民某姓家被匪六七人在門前入刧去錢物約二百餘元、

（九）……婦人陳張氏、昨投法公堂控稱於前日僧同女兒云娥至國民新市場[illegible]……

（三）蘇州人朱少卿、因於本月三號晨六時五十分、乘坐黃包車、携有紙匣一隻、內藏盒子砲兩桿手槍一支子彈三百二十粒、行經熱河路、被捕拘、昨晨解送臨時法院、熊推事核供判被告朱少卿無罪、

社會片片錄

（一）滬北利民路左近江北貧民草棚鱗次櫛比、每屆火患、故互爲戒備、前晚忽有素不在該處之李廣堤竟到該處大便、因月色昏黑、見火光、疑爲有人縱火、即飛奔至五區三所報告、適李正在草棚後面解褲、該處客民不問情由、將李扭住痛毆、受傷甚重、由警察一併拘所、於昨轉解地方法院、

（二）婦人龔龍氏、昨投法公堂控稱王煥章指爲行竊、向婦人索還[illegible]……

工統會將追悼潘冬林

工統會密查課長潘冬林、此次因公殉命、於前日舉殯、已誌前報、茲悉工統會已呈請衛戍司令部優予撫恤、並將開會追悼云、

火警

（一）昨日上午九時十八分、滬西小沙渡路星加坡路附近八一二號譚姓居戶起火、即灌熄、

（二）昨日下午五時二十五分、蘇州路四川路橋下面停泊之江北人某姓柴船、遺火柴薪、突然起火、經救火會灌熄、

（三）昨晚六時十四分、滬西麥根路昌平路鴻裕紗廠背後七八六號周姓居戶、香烟火遺於柴薪、忽然起火、焚去樓房一間、

調節會之工作

勞資調節會新年休假兩日、三日起已照常辦公、茲採錄其工作近況如下、（一）木業工會第二分會之要求、已按址抄送各資方、（二）烟兌業職工會所提出之改良待遇條件、已抄送捲烟同業公會、限令於一星期內提出答辯、以便定期召集、協議簽訂、（三）商民協會煤業分會抄送工會要求之煤炭同業店司店規十八條、該會除留存備考外、並函令進向農工商局請求備案、（四）浦西怡和碼頭棧務工會第一分會之要求、已幾經磋商、尚未解決、該會昨又致函公和祥碼頭格蘭監察、請其推誠合作、切實讓步、（五）錦泰煤球廠開除工友案、已經該會調節妥洽、昨准農工商局函詢、因又據情復稱此案由錦泰津貼工資十元、資方另僱他工、勞方別求生活、當場簽字解決、各無異議云云、（六）飯業條件自勞方提出之後、因資方無對等團體、幾費召集、迄未成議、前曾提交委員會議討論、本擬備文呈請市政府強制執行、嗣以此案情形不同、恐生窒礙、特派員分頭調查真相、俟調查結果、當有辦法、（七）綢綾染業糾紛、資方在條件議妥之後、屢次推托其代表潘家銘在杭未返、希圖延不簽字、現該會以農工商局催詢甚迫、若五日再不正式簽字、惟有備文呈請市政府強制執行、以了此案、

團體零訊

▲滬益紗廠工會 於昨日下午七時、開第八次執行委員聯席會議、指導員潘翻元報告上海工運近況、次討論要案散會、

▲滬北五區商業聯合會、昨日下午一時、爲大賭窟事、召集緊急會議、議決致函特別市政府衛戍司令部取締、

▲日前商民協會酒業分會舉行第一次委員大會、討論事項、（一）店規、（二）待遇條件、均議決呈請市黨部商人部市農工商局暨市商民協會備案施行、

▲本埠法租界棧業聯合會、於前日下午一時假座民國路四明公所、開一週紀念大會、

▲本埠海寧路商界聯合會、前日下午八時、開第一次委員會、鄭葆元提議船捐問題、應如何主[illegible]

市聲

纖纖玉手免操勞
冬可免寒 夏可免忙

社會日趨文明、家庭講求清潔、大凡澣衣濯被、愈勤愈有益於衛生、惟小家庭中、或因生活與時間之關係、未能過事操勞勤於澣洗、山海關路大通路口百祿洋行、經售德國納生氏新發明之家庭洗衣機、此機自發明以來、東西各邦、競相採用、均以實驗之結果、確徵其功效萬能、荐書紛投、視若拱璧、蓋此機無論洗擦綾羅綢緞呢絨布疋、以及紗葛絺類、能使所沾之油漬汗垢、不限新久、立刻退盡、不留痕跡、於衣服絲毫無損、並可於原料上增添色澤、令人油然欣賞、平時洗衣一襲、費時既多、玉手又勞、一屆夏令、洗衣尤忙、冬季嚴寒砭侵、更覺不便、有此機則應付裕如、轉瞬完工、雖有多量之衣服、可於數分鐘內蕆事、節省經濟、免費時間、其功力之偉大、洵爲家庭中必要之件也、

齒如編貝
孔雀牙粉 配製精良

吾人飲食之後、齒牙間易留積垢、危線相接處、隙縫纖小、尤不易刷及、若不滌清之、必致腐蝕牙磁、發生疾病、神經受傷、最感痛苦、如用良好之牙粉、方可免除此弊、白克路新亞化學製藥公司、自出售孔雀牌牙粉以來、銷路極旺、大有應接不暇之勢、因該公司辦事人員均抱一種遠大目光故、定價非常低廉、至於原料及裝璜均不惜成本、務求精益求精、冀收効於將來、現本埠除先施永安新新麗華三友寶業社代售外、新又加廣昇祥北方襪廠錦興公司等、尚有其他各大洋雜貨號均樂爲推銷、再聞該公司擬於明春大擴充營業、年內已由藥劑師籌備配製牙膏香粉香皂數種、並擬於露水等、尚有其他新藥、亦將絡續出品云、

鸚鵡飛鳴
日月光陰 說與君

日曆一項、社會上需用至夥、然必印刷精良、圖案美觀、方足增人興趣、而無形中增發廣告之吸引力、本埠名畫家、莫不精擇此項日曆之畫稿、以供各大公司商店之采、或仕女、或花卉、或動物、形形色色、活潑生動、永安公司現在大減價期中、自印一種彩色鸚鵡日曆、不數日間、已銷罄三萬餘份、可見博得大衆之歡迎、其餘各種文具如康克令自來墨水筆、中山筆等、亦極爲便宜云、

蘭麝幽香
裙帶流香 容顏旣麗

昔孔子見幽蘭、嘆爲王者香、右軍會蘭亭、千古傳韻事、蓋蘭者清高之花、香尤穠雅、令人欣愛不已、四川路喊厘洋行、所售白衣人香水、芬芳竟日、無激刺之性、名馳中外、有由來也、

社會新事業
禮尚往來 節省精神

海上商場綿廣、交際極繁、至親密友、慶弔相通、應酬廣多者、綜計一月之中、各家婚喪喜慶禮帖、堆積案頭、如山如陵、一一而應酬之、殊費心思腦力、福建路介福里、新設上海禮物委託所、專爲社會擔任備辦慶弔之禮品、普通禮物、應有盡有、形形色色、無微不至、即欲別出心裁、亦能設法擬辦、一經委託辦理、既能珍惜人之精神、又能節省人之虛耗、日昨開幕、凡有顧客、各送案頭日曆一座、并資紀念云、

消閒雜集
古今軼聞趣事 一時都到眼前

古今筆記小說、暇時細閱、不惟增長智識、助益學術、即於風土人情、軼聞趣事、其有關於故實者、在在足爲拓筆行文之助、但種類浩繁、汗牛充棟、欲加選購、輒爲擇難、文明書局現售預約之筆記小說大觀、纂輯歷代筆記、自六朝以迄民國、凡屬名作、搜羅殆遍、第一輯十六種、第二輯十六種、第三輯二十三種、第四輯三十六種、第五輯三十二種、第六輯二十種、第七輯二十七種、第八輯三十五種、都約五百餘冊、洋洋灑灑、蔚爲鉅觀、定必紙貴一時矣、

歲寒三友
一醉解千愁

松竹梅爲歲寒之三友、雖嚴寒之摧殘、而霜之暴侵、彼能獨存、傲視同儕、若斧頭三星白蘭地、行世數十年、名震全球、營業如萬馬之勢、因斧頭三星、猶比松竹梅之耐寒持久、歲寒然後知柏後凋也、愛多亞路九號法商龍東公司、運到新貨極多、天寒欲雪、大可手把一盞、藉消寒意也、

時裝展覽會
穠纖合度 修短得中

諺云、牡丹雖好、還須綠葉扶持、以及畫眉深淺、均已入時、又云、淡妝濃抹總相宜、若衣不稱體、裙不合宜、則雖艷世美人、亦必減卻丰韻、靜安寺路鴻翔公司爲中國最大之中西婦女時裝服飾商店、積有十餘年之經驗、聘就縫工數百人、所製各式新衣、無論選料配色縫製打樣等、罔不匠心獨運、出色當行、故能執時裝界之牛耳、實爲縫衣業放一異彩、現又特設支店於西藏路、婦女界諒均趨之若鶩云、

小喬復活
周郎三雅後 更覺口脂香

漢代名媛小喬、係周郎公瑾之妻、容華蓋代、傾絕當時、周郎善飲、又復精於音律、小喬亦能清歌曼舞、雙雙鶼鶼、房中雅樂、樂乃無藝、華商美麗烟公司所出小喬牌香烟、芬芳馥郁、氣襲極佳、美人名煙、可謂相得益彰矣、

淡裝濃抹總相宜
有女顏如玉 白玉之白兮

時屆冬令、寒風凜冽、最易侵傷肌膚、閨中少婦、爲保持絕代姿容起見、輒講求種種方法、不使紅顏稍有損傷、上海寶威大藥房、所售之夏士蓮雪花、與夏士蓮玫瑰霜、爲維持天然美麗之顏色、與培養皮膚之妙品、一經敷抹、能令肌膚柔嫩、容顏美麗、雖萎黃之顏、亦可轉爲紅潤矣、

蠟製模特兒
玲瓏活潑 栩栩欲生

南京路泰興公司二層樓女式部、新自歐美各國運到大批衣料飾品、希奇古怪、翻陳出新、精緻絕倫、美麗可愛者、不下數千種、其中最能使人欣賞、與最能令人心愛者、莫如法國巴黎著名蠟製跳舞美女模特兒、各種坐立式樣、凡百餘種之多、見之者不覺飄飄乎欲仙之勢、玲瓏活潑、幾非筆墨所能描寫、現已特別陳列、並有綢緞衣料、呢絨絲絨等、亦均顏色新穎、精美絕倫、誠爲送禮無上之妙品也、

有土此有財
勝地良材欲覓難 高堂大廈尋常見

地產爲不動產之一種、獲利甚豐、富翁利源開拓之餘、大都經營地產、爲子孫安居樂業計、惟海上地價低昂不一、而地點之良否、亦不一致、故欲尋覓穩妥優良地產、恒不易易、南京路十五號普益地產公司、對於經營地產一事、富有經驗、無論欲謀任何優良之地產、若向其委託接洽、於買賣雙方、咸可滿意云、

藝海

▲「浪漫女明星」行將再版　小說浪漫生所著之「浪漫女明星」、內容係描寫滬上某女明星之[illegible]

▲安旅工會會刊第四期出版　上海市航海安旅工會第一分會編輯股發刊之會務無定期刊第四期、業於日前出版、本期內容、妙論倍形精采、銅圖有該會職員及職工之攝影、並有周致遠袁正道之題字、文字有鵑聲、鶴侶、碧夢、圭潔、嚴由等作品、對於工界言論、盡情發揮、聲該會爲宣傳性質、凡欲索取者、可附郵二分、向南市裡馬路該會函索、當即寄奉、

▲北京今日開映「情海罪人」 述新女子於舊社會之情形、描寫萬惡社會中、新女子之頑癡及誘惑、頗適合我人現代之潮流且爲史觀生女士之作品、其浪漫香艷可見一斑、北京大戲院於今日（五日）起連映四天云、

▲張潛盦書法廣贈各界 張潛庵君、爲武進書畫名家張將公之文郎、以字問世、迄有十餘年、翹非尋常人所能及、一時名重藝林、頗爲各當道贊許、茲應親友之請求、聊結墨緣、特書就楹聯中堂各千副、廣贈各界、欲得者、請將上欵姓名、並詳細住址、連同紙墨費洋一元、（屏條加倍、外埠郵票通用）送交四馬路大新街明遠電燈公司收轉、當即寄贈、想當世不乏高明、知必爭先踴躍也、

▲遠東新片之笑料 遠東影片公司之發俠古裝片「粉黏蝴蝶」亦須於年內開拍云、

▲大亨影片公司拍片訊 大亨影片公司〇〇〇劇由周空空導演、攝竣已多日、惟片名所以遲遲未宣佈者、良以未能得適合妥當之名今已由周空空丁侯華商酌之下、一致議決改名爲「果然發財」、極合劇情、准定以此名開映、現止在趕製字幕、又第二片爲武俠[illegible]

▲一昨拍攝數節、滑稽危險殊甚、大意述胡蘆生赤、富而怯、怯而慾、旁計婚於劉婉如女士、一日晨蘆生正准其豐富之早餐、僕人忽告渠未婚妻以電話來趣速去、狂喜不敢遠延、遂遺成笑料無數、始而將麵包擲於僕人面、繼而因穿衣擊碎碗碟無數、終而恐遲延受愛人之責、狂奔穿過火車、得一自行車、追及汽車、復嫌此車遲緩躍入他車中、追至之而無不及、並由道演胡君宗理滑稽其危險、對於船來品、有過之而無不及、並由導演胡君宗理[illegible]

▲華新美麗理髮所行將開幕 南京路中市華新婦女飾品公司附設之美麗理髮所、地點適中、交通便利、籌備以來、將及月於茲、建築工程、現已工竣、門面粉飾淺黃人造石、與該公司前門相連、極其美麗、內部裝修、純用意大利雲石造成、座位舒暢、陳飾幽雅、並根據衛生原理設備消毒器具、敦請醫學專家、每日蒞所檢驗、並聘僱富有美術思想理髮技師、手術靈敏、招待週全、旬日間當可開幕云、

「市聲」說明

一、本欄專載廣告、以新聞紀事之形式、兼用插畫照相、採用最新式之編輯方法、活潑生動、趣味盎然、使讀者樂於閱覽、俾灌輸廣告於不知不覺之中、以發揮廣告最偉大之效力、

一、本欄字畫、由本館聘專家代爲撰擬編制、惠顧之行號、祇須錄示質量、便可照辦、有願自擬者聽、

一、本欄字畫以格寸爲單位、每格高一英寸又十六分之十一、（可容五號字十一字）闊一英寸、（可容六行）不滿一格寸者、亦以一格寸計算、

一、本欄刊費、每格寸每天收刊費大洋一元、恕不折扣、

一、凡與本館訂立合同、預約於一個月或半年一年內、定登若干格寸者、刊費以八折計算、

一、本欄因編制方法與普通廣告大不相同、故刊登地位、未便指定、

一、本報自創刊本欄之後、凡含有廣告性質之新聞、概不爲闌入新聞欄、一以提高新聞本質、一以尊重在本欄刊登廣告者之利益、一以提高新聞本質、

一、本欄工商界欄內、向有商店消息、原爲酬答社會而設、自創刊本欄之後、此項消息、即以最小之字體限定行數、附刊本欄之末、或以地位所限、未能照刊者、應請原諒、

公佈

上海臨時法院（一月四日）

▲刑事判決 ▲一件楊樹浦捕房訴季文山徐永福強盜一案（主文）徐永福強盜財物之所、傷處一等有期徒刑十五年、褫奪公權全部終身、季文中無罪、[illegible]

▲民事批示 [illegible]

▲刑事批示 [illegible]

▲民事批示 [illegible]

上海租界上訴院（一月四日）

▲民事批示 [illegible]

▲民事判決 [illegible]

▲民事裁決 [illegible]

▲刑事判決 [illegible]

公用局

▲批示 [illegible]

土地局

▲批示 [illegible]

凡自願放棄一切特權之國家及願廢止破壞中國主權之條約者中國皆將認為最惠國　中國國民黨政綱對外政策第二條

中華民國十七年一月五日

傲世之士

夫凡

社會上常有這樣一種人，他嫉世憤俗，敝屣利祿，覺得天下滔滔，唯我清白，於是高飄遠引，鬱鬱以終。這就是所謂傲世之士，他以此自命，社會人士也以此名之。

傲世之士，在生前也許會受人奚落，或者被人排擠，然而等到蓋棺論定的當兒，他總不失為一位君子，一個賢者。雖然有人會說他迂腐不合世情，可是貶辭之中，必寓有深刻的同情，而繼之以景慕與推崇，喟嘆與惋惜。

其實，在我們看來，這種人並無可取之處，我們並不值得去景慕與推崇，也毋庸喟歎與惋惜的。要知道天下滔滔的局面，決不是天下本身自己造成，造成這局面的當然是人。如果要推翻這天下滔滔的局面，也應該由人起而自謀。所以我們儘管有敝屣利祿之心，儘管有嫉世憤俗之志，我們總得要有「我不入地獄誰入地獄」的決願，把不好的局面收拾起來，重新佈置新的。不然，你也掉首不顧，他也絕裾而去，試問滔滔的天下，除了長此滔滔下去而外，還有什麼別的結果？

▽糠

厭農

據說日本人的飯量比我們小得多，大概每餐以一碗為常。我們勞力的農工卻每次要吃五六大碗。但日本人肥胖的並不在少數，食量宏富的我們的農工卻反沒有便便大腹的。所以肥胖並不在乎食料的豐富，吃糠倒能使人肥胖的。最肥胖的豬玀不是都吃糠的嗎？史記陳平傳：「或謂平貧，何食而肥？其嫂嫉其不事家產，曰，亦食糠覈耳……」晉書「王戎之子萬，少而大肥，戎令食糠，而肥愈甚。」這兩段記載都是糠能致肥的證據。而吃糠不僅限於豬玀，這裡也已告訴我們了。西醫說：「糠裡含有維他命，是人身很重要的養料。」我在上海久吃糠屑全無的上等機器白米，就患了腳氣病，體量也消瘦下去了。後來想這是少吃維他命的緣故，於是就天天吃糠。我相信了西醫的學說，也相信糠是多維他命的很好的食料。吃了許久，大概吃了一個星期，吃光了數升糠，我的腳氣病好了，我的身體也略肥了。身體僅略肥而不大肥，大概由於僅吃糠汁，不吃糠質的緣故。我把所吃的糠汁，很好聽地叫做糠精。如果配以玻瓶，貼以美紙，大登廣告，大吹牛皮，也許可以使腳氣病患者都來買我的藥，與藥房裡的什麼機，什麼血，有同樣的好生意呢！當我向礱米廠裡購買少許的糠時，他們很覺詫異。因為他們的糠，總是大批運賣出去作豬食的。當我說明緣故時，他們竟笑了。這笑聲明明在罵我：「人而吃糠，其與豬玀何異乎？」我想，他大概沒有曉得西醫的新學說的。

糠也曾死過人的。受害者就是琵琶記裡趙五娘的公婆。她自己在門角落裡吃糠，以為她吃著什麼好東西，看也不看，就奔過來搶著吃。看不清，竟把糠狂吞亂嚥，于是竟噎死了。我敢頌了半天的糠，也曾鬧過大禍來的。

▽浪漫青春史上的一葉（續）

燕塘

（二）口試時的傻傑

人類確是喜歡作偽的動物，有時一件明明自己知道的事，人類卻要在這上面周旋的翻覆的推究一下，實際這一種動作並沒有眞正的意義，而其結果，不過仍是「外甥打燈籠」——照舊而已。——要證實第一步手續便是考試，考試中的口試便是最適當的人類作偽的一例。這天，維泉筆試完了以後，他透一口氣，心裡的石頭已放下，滿面笑容的像對上帝祈禱般的，一個人自言自語道：

「險啊！幸運啊！『吉人自有天相』。要不是頭上斜飛過來一個紙團，教我順手牽羊的一接，最要敗興而返了。卻之不恭，受之無愧，被我依樣畫葫蘆的抄之大吉，哼！榜上恐怕不致於沒有我這大名了。」說完，便一口氣跑到口試場口，他一見裡面，最是人才濟濟，擠得水洩不通。於是隨機應變的站在門邊，效蔡夫人立屏風竊聽密語故事，把他們——正在口試的學生的談吐考察一下。他「志心朝禮」的側耳聽著。祇聞一個考試員問：

「你叫什麼名字？」

「我報名時叫什麼名字，我就叫什麼名字。」一學生回答。

「這是你嗎？」考試員拿出那學生的照片向著那學生的臉孔對話問。

「你看像不像我？不是我到是你？」

「你的籍貫是？」

「橫豎大家都是中國人，何必多分界限呢！」

「你什麼學校畢業？」

「當然是高等小學。」

………

依科學的眼光看起來，這樣的回答，才合經濟學的原理，不致浪費時間。因為回答是多麼的直率，簡單，和明白；不過人類總不喜歡把這樣的語言入耳，兩耳諦聽著這樣的傻傑的維泉，一眼看那考試員臉孔變色，便在肚皮裡打算盤，預備那「鼻踏眼睛」「免步後塵」的方法。

當他棊棊敬敬走上去應試的時候，口裡發出次數最多的聲浪是：

「不錯，先生！」

「對的，自然先生的話很合理。」

「先生說得很對！」

「先生：……」

▽最新動物學

錢亞伯

問：何種雀為東方之聖鳥？答：孔雀！

問：何種獸為獸類之先生？答：獅子！

問：何種鼠為最長壽之鼠？答：松鼠！

（胡髭）

兩身衣服一樣長，為何一身有樣，一身沒樣？這也是全憑與時俱進的一雙眼睛在那裡評量。

▽金華人之毽子戲

十九郎

新年快到了，種種故鄉！金華——新年的遊戲，又在我的腦海中搖蕩了。計從十歲以來，各種故鄉的新年遊戲，不論好的壞的，我都嘗試過；其中最有趣的要算「踢毽子」了。

「踢毽子」是一種有趣而有益的遊戲；且一個毽子的成本還不到一枚銅元，隨便什麼玩具都沒有這樣便宜。所以無論誰要一個毽子都可以得到，這可說是一種極普通的「平民玩具」了。

金華人的毽子有幾種，踢法也有幾種，我把各種毽子的製法和踢法都寫在下面，以便愛這種遊戲的同志們去改進。

金華的毽子有三種：

（1）毛毽　這種毽子為數最多，玩的人大概都是農家少年。其製法以銅錢一文，（最好是「乾隆通寶」），因牠的銅質較好，面積較大，分量較重。貼於壁上，以穿孔針在錢之白圈與字間穿八小孔，要排列均勻。再取八根雞毛，以其根端一一在小孔中穿入約半寸，以此半寸毛根同穿於錢之方孔中，毛毽就做成了。至於穿孔針的製法：取平常竹筷下半段，在其橫斷面釘入無用之針（引線）一枚，要不使竹筷破裂為好，如破裂可用麻絲紮緊。將針端放石上磨成鑿形，穿孔針也就做成了。

（2）紙毽　這種毽子都興於學堂中，玩的人以學生為多數。其製法以軟紙一小方，對摺，然後用劈刀在摺邊之對邊剪成紙鬚，摺邊須留餘地。將剪過之紙展開，以大清錢一枚，包入此紙未剪之餘地中，將兩端鬚卷並豎，以線在鬚根紮牢就成。

（3）皮毽　這種毽子為數最少；牠的製法以等大的大錢三四文及和錢等大的圓皮一塊，圓皮上穿二大孔，以一細皮條之兩端穿入兩孔中，再二皮條同穿入大錢之方孔中，拉緊，以雞毛十數根，挾於二皮條中，用麻絲重重縛緊，皮毽就此告成。

各種毽子的製法已知，其玩法亦不可不曉。我把金華四種玩毽子的法子寫在下邊：

（1）裘對數　二人或三四人均可舉行，用毛毽或紙毽各人輪踢。以踢數最多者為勝。勝者「吃酒」，負者「供酒」。所謂「吃酒」，「供酒」，非真有酒，酒以毽代。其法：勝者上立。負者以手擲毽子於勝者之腳旁，勝者踢之；如踢不著或踢著而毽子為負者所接著，就算勝者無福「吃酒」。負者就停止「供酒」，不然，負者繼續「供酒」，終至勝者無福「吃酒」而後已，我鄉農人子之善踢毽者，可踢到幾百「對」之多，而其毫無倦意，且口中尤幾對幾對的數著，毫無錯誤，學到這樣地步，到不容易呢。勝者「吃酒」，以吃得長久為榮。有許多善「吃酒」的人，竟可吃二三十分鐘之久，弄得「供酒」者神意倦懶。故小孩每有以「供酒」過久而大哭者，殊堪發噱。

（2）踢過河　亦稱「開水界」。其法與拍網球差不多，也有「單踢」「雙踢」和「多踢」。其法在廣場中放一石塊或劃一線為「水界」，（我鄉在冬天，無論大小，各人都有手爐一個，所以小孩們在「踢過河」時，多以手爐放場中作「水界」。）將參加的人，平分二組，各組擇其中腳力最大之人為開毽者，各組各佔「水界」之一邊，任何一組之開毽者將皮毽（皮毽比毛毽重，踢起來距離可以遠，）踢過「水界」，越遠越好，因為毽子落在何處，他組就須在此處開毽，如一連三次開不過「水界」就算敗；如開過「水界」，而毽子落在他組任何人之手，亦算敗。敗組各人都須「供酒」，勝組各人都可「吃酒」。「吃酒」之法，和前邊同，無論勝負凡三次，必互換地位，和比球時之換（球門）同一意思。

（3）供太公　這種毽戲，有四五人就可舉行。先任參加者中公舉一人為「供酒」者，其餘的人，照長短排成隊伍，最長者為「大太公」，次長者為「二太公」……最短者為「小太公」。然後「供酒」者立在諸太公面前，將毛毽或紙毽擲於「大太公」之腳上，「大太公」踢了，再供「二太公」，如此依次的輪下去。如任何太公踢不著毽或踢著而為「供者」接著，就互換其地位。例如「三太公」踢不著毽，「供者」就做「三太公」，「三太公」就當「供酒人」。大家都歡喜做「大太公」，因為「供酒」者，須將第一杯先敬他。做「小太公」最苦，有許多時候竟等得口涎下垂還沒有「酒」吃，而上邊幾位太公卻已吃得爛醉了。不過大家都可得做「大太公」的機會。但「大太公」也有時變做「小太公」，這可說是「苦樂無門，惟人自召」了。

（4）金公扛公　做這種毽戲的時候，各人須按金，公，扛，公四字的音，輪流的分叫。因無以名此種毽戲，名之曰「金公扛公」。參加此戲的人，團立成圓形，其中任何人將毛毽踢給右邊第一人，此人在毛毽未落地時，亦將毛毽踢給其右第一人。如毛毽落地，而其右第一人之腳未稍舉，則由踢落毽者將毽拾起，再踢。如是循環的踢著，如其中之一人舉腳而踢不著毽者為敗，敗者「供酒」，其餘均為「吃酒」者。

踢毽子的時候，兩手也前後搖蕩；所以這是一種最妙的「四肢運動」。在這冷得要命的冬天，將毽子一踢，就覺得全身和暖。寒冷的多暇的新年就到了，我希望青年們在新年裡有閒的時就約幾個良伴去踢毽子；既可禦寒，且可把潔白的心身保持著永久的潔白，不至為惡毒的消遣品所蹂躪。且一個毽子的本錢，還不值化子一顧的。這樣省錢而一舉數得的遊戲，何但不為？我希望我國之熱心於新年風俗之改革者，快快起來提倡這有百利無一弊的「平民遊戲」啊！

▽水菓帶皮吃

君逵

他病了，跑去看醫生去。醫士吩咐他要多吃一點水菓，並且再三叮囑他，叫他吃水菓時，千萬要帶皮吃下去。病人一一答應而去。

隔了幾天，病人的病不但減輕，而且更生出其他積食，喉梗等疾病來。他連忙去看醫士。醫士問道：「好嗎，病人？」病人說：「先生，不好呵。」「你將水菓帶皮吃進去嗎？」「自然照先生吩咐做去？」「那末，你吃的什麼水菓呢。」「水菓嗎？是的，先生，一種是栗子，一種是香蕉，都是帶皮吃進去的。」

▽象棋新編（五）

謝俠遜

▲戲擬本埠總司令部職員姓字

本埠總司令部成立以來，已閱年餘，所有職員頗多更動，現值一元更始，萬象回春，應將現任全體職員宣告如左，計開

總參議如是居士（周悚陳懿德）　參議項讓　顧水如　殷汝耕

祕書長潘公弼　蔣叔南　余忠文　吳侍秋　費綿欽

祕書處長陽湖秋水　潁川秋水　張獻之　祕書趙玉森　王念祖　宗受于　吳鼎丞

梅花居士　陳棠　吳福同（英文）　王季彤　任申之

參謀處長穆恕再　副官處長顧鑑秋　軍務處長林炎夫　軍械處長陸夢伯鴻　軍需處長朱芾　軍法處長馬海洲　軍醫處長李濟臣

全國海戰隊總指揮林亦仙　陸戰隊總指揮周德裕　女子軍總指揮馬樹玉英　和尚隊總指揮石侯和尚　學生軍總指揮陳再華　青年會鐵血團總指揮宋振康　全國無線電台總監陶勝百　海岸無線電台技師王振祥　張序東　鄭雅言　軍事委員會執行委員　徐畬　李品貞　沈霖生　何智輝　陳協恭　呂誠之　李渭漁　淵溶　源陳達哉　王子安　過旭初　馬海珊　許長鼎　謝強公　陳勇三

第一軍軍長王浩然　第二軍軍長關春林　第三軍軍長萬啟有　第四軍軍長鄧春林　五軍俞飛鴻　六軍馮鳳樓　七軍許介寶　八軍華洪泉　九軍吳松亭　十軍連學正　十一軍徐葆康　十二軍鮑子波　十三軍羅天陽　十四軍楊禮源　十五軍郁均侯　十六軍張大奎　十七軍錢夢吾　十八軍顧庭　十九軍張錦榮　二十軍沈文發　廿一軍楊斌源　廿二軍管國柱　廿三軍雷海山　廿四軍鄭承麟　廿五軍婁樵生　廿六軍周昶祥　廿七軍張瑩光　廿八軍黃永謙　廿九軍李君萬　三十軍李省三　三十一軍陸永祺　三十二軍朱錦棠　三十三軍沈光照　三十四軍薛國忠　三十五軍盧柏和　三十六軍張觀雲　三十七軍方少卿　三十八軍金普　三十九軍楊志波　四十軍郭乃明　四十一軍李厚甫　四十二軍謝鴻元　四十三軍吳理翁　四十四軍魏墨卿　四十五軍王家福　四十六軍程芳庭　四十七軍賀雪程　四十八軍潘鴻岡　四十九軍李春生　五十軍潘榮潸

女子第一軍軍長畢靜英女士　第二軍軍長余麗女士　第三軍軍長天韻閣女史　第四軍軍長月華女史　第五軍軍長王淑華女士

童子軍軍長崔祥詩　女童子軍長馬月華

又所有師長團長及和尚隊長暨諸元老諸外務顧問容另日續登

又商務印書館第一職工會昨交來賽棋章程一紙囑為修正開印定期比賽……

江逢治博士監製

獅頭老牌　魚肝油　麥精　大廉價　大贈品

產後病後‧面黃肌瘦　飯量不佳‧氣虛血衰　怕冷失眠‧肺癆久咳　服魚肝油‧立見奇效

購魚肝油一罐　抽贈品券一張

可得十元銀行券（期滿決）

限期只有三天了（不展期）

外埠寬放二十天以郵局發信戳為標準

魚肝油、是有力補品，本來要購的、銀行券、是實用贈品、意外得來的、

既可滋補身體　又有各種贈品　這是一舉數得的好機會

贈品名目列下

贈券封入袋內、諸君任意自抽，抽得何種贈券、即給何種贈品、原袋寄回本埠、外埠上江、郵券代價郵寄贈品

上海銀行十元禮券……一張
上海銀行五元禮券……二張
上海銀行一元禮券……念張
二磅亞光明熱水瓶券……五十張
上海亞大雪花膏券……一六〇張
明年美術日曆券……一百張
美術信箋券……二五〇張
香亞牙粉券……三一七張
以上贈券一千張，計贈品一千種，合成一組

面送試服不取分文

如蒙惠顧、當場拆罐送服、不取分文、一試之後、方知甘美無比、絕無腥味、購否隨便

廉價　每罐一元……廉價八角　三罐三元……廉價二元二角　一打十二元……廉價八元　寄費一罐二角　三罐四角　一打九角

上海四川路北京路北A一二三四號

江逢治製藥公司啟

各埠大藥房向本公司直接批發者折扣特廉

每盒大洋三角　郵票十足通用　寄費加一

上海河南路五福里大氏大藥房

經理

日用器物業

▲唐拾義瘧疾丸　專治新舊久大小各種瘧疾　日三日一發及新久大小各種瘧疾皆可一服而愈　每盒紙收角半　發行所上海廣西路角　唐拾義父子大藥廠

中華琺瑯廠　精製各種器皿搪瓷招牌

抵盡日貨　金錢牌面盆處處有　新商金豐搪瓷公司

江西景德瓷器公司　專售江西改良瓷器　定造落款不日可取　地址南京路金城銀行東首

永昌泰五金號　河南路三七四號　電話中央一二九四九　本號專售各種五金雜貨機器螺絲鉛絲剪刀利器新式物品價廉以廣招徠批發

吳良材眼鏡老號　小東門內馬姚赤轉角　欲保目力宜購正宗國產　吳良材眼鏡品質完全價目公道一包退換

洋蠟到申　本行新由美國運到頭號洋燭（火油燭）製造洋燭之用　身份足質堅　定價從廉　發售批發　一律歡迎此佈　上海界路一七二號　電話北四五三一號

鑄豐搪瓷公司　精製各項器皿　定造門牌格牌　地址河南路三茅閣橋五百五十號　電話中央七七

遠東襪廠　五馬路正豐街　總發行所　自製雙羊牌牙刷　吉字牌毛巾　運華洋各貨　伊始定價極廉　開幕在即

藝術　張絲鈎女史鬻書

中西醫業

孟河鄒南舫醫生　廣北浙江路海寧路仁和康里一弄三家

生黎醫院周生來醫師　自然戒烟　院址雲南路大新舞臺後　電話中央一八三

汪企張醫師　仍在民國路四三九（電話一九三四三）　每日下午四至六時在北四川路崇業里照相館樓上候診

李駿英牙科　無痛拔牙　學術公開　編有說法　上海南京路抛球場七十三號三樓　電話中央六三二〇

西洋女子　按摩術

飲料食品業

泰豐罐頭食品公司　南京路一四五號　電話中央二〇九九　各界有益衛生之食品　各種罐頭食品

英國老喬治惠司格　各大公司均有出售　總經理仁記路念五號

同信和茶號　特備送禮紅綠茗茶　地址北四川路一三八號

張宏泰茶號　本號特增各種箱瓶　山北路口　鐵路南首

天一味母廠　上海虹口東五路　精製味母　調味鮮美

振業米粉公司發行所　本公司機製生熟米粉各種豆粉

圓子粉　湯團之用

電器機械業

慎豐水菓行　拋球場慶華公司隔壁

代理業　有二五庫券者

亞美無線電公司　用品貨式最好　資格最老

華美電器行

福來電器行

福來德電料行

華美電料行　新奇手燈　批價從廉　四馬路石路西首

美國自動電器公司　四川路二百四十二號

益泰記廠　第一機器部　第二鋼鍾部

益泰記廠發行所

華東機器製造廠

南方電燈行　各種電燈電料　大減價念一天

律師業旅館業

杜學文律師　秋聲

理想的寄宿舍

衣着用品業

光華染織廠

請用 PETER'S TIE　培德領帶公司

世界革公司

華新仁記服裝呢絨

黑蝙蝠毛絨綫衫大廉價

娛樂品業

專修彈子檯

百麗唱機公司　冬季大減價

鼎興雀牌牙器公司　照碼九五　包退還洋

臘梅士西菜館　附設跳舞場

工業原料業

普益經緯公司

上海烈新煤精廠

大舞臺
記 十二月十二夜（男女合演）准演新排拿手好戲

陳嘉麟 沈艷芳 張彥芝 李樺芳 王樹川 林桂森 （小四子）李春蘭 姚玉芳 梅雪芬 張桂亭 孫瑞堂 李少泉 殷春虎

◀二本 鎮國高廷贊▶

天蟾舞臺 十二月十二夜戲

陳永… 劉… 高百歲 白牡丹 劉漢臣 麒麟童 琴雪芳 王芸芳 劉奎官 郭蓉… 董志揚 彭春珊

◀五本六本 華麗緣▶

法界共舞臺 十二月十二夜戲（男女合演）

明小蘭芳 于春芳 陳彩霞 粉碧花 裘菊飛 二小姐 …蘭英 張月花 小菊春 粉秀霞 馬…芳 陳綺春 畢…

上八天門 南頭 大四本 三春堂 …梨記

笑舞臺 新樂府昆戲院十二夜戲

馬傳菁 顧傳瑞 沈傳錕 倪傳鉞 周傳瑛 華傳萍 汪傳鈐 張傳芳 朱傳茗 顧傳玠

勸農 搬門斗（笑笑笑）借扇 販馬記

大世界

每日送九福牌香烟 每客隨門票一張 …

鴻運香烟 門票加一 …

大世界京班 十二日夜戲目

邱成… 蓋天紅 小月來 范永… 李客串 郭蓮芬 鄭法泉 張文祥 湯桂霞 陳…芳 曹艷雨 馮素秋 …

大世界競社 新劇 男女合演 十二日夜戲

繆…晚 劉…晴 張…的 王…能 俞…翁 章…心 胡…安 張彩霞 董天… 章曉… 黃麗… 吳鐵魂

杜十娘 還魂記

大世界鴻福堂 紹興文戲 十二日夜戲目

沈… 姚… 張… 趙… 張雪… 王玉… 沈… 俞… 駱… 朱… 李… 金… 王… 王…

頭本雙珠鳳 （夜戲）雙連筆

新新花園新聲大京班

新排連台好戲 今夜初次開演

頭二本 飛龍傳

新新花園鐘社男女新劇

鮑楚… 凌… 蔣… 董… 秦… 林… 夏天人 宋… 張… 徐… 李… 薛… 胡…

（日）二本雙珠鳳 （夜）後本珍珠塔

新新屋頂花園

門票二角 並不加資

冬季大贈品 由十二月廿一日起 人人有贈 …

頭獎…二獎…三獎…四獎…五獎…六獎…七獎…八獎…九獎…十獎

念元赤金戒券 足金座鐘 雲石鐘 夾金盒 本月份日曆 中西香糖 雪花膏 甜美果 本園門券 國產名烟

永安天韻樓

文武全材合演歷史名劇

三十七本 三十八本 狸貓換太子

上海大戲院
（電話北三一四一 北四川路）

星期四・五・六開映 日戲三時 五時半 夜戲九時一刻

Blanche Sweet
Ronald Colman
Lew Cody in

絲維・考爾門・迪三 三大明星合演傑作

情底鴛鴦

[illegible]

價目（日戲）樓下小洋四角 樓上小洋八角 大洋六角 一元（夜戲）樓下大洋六角 樓上大洋八角 二元

卡爾登影戲院
（靜安寺路派克路口 電話西三六四一）

星期三四五六開映 日戲三時 五時半 夜戲九時一刻

戰事愛情滑稽名片

深宮奪美

(Two Arabian Knights)

[illegible]

北京大戲院
（北京路…口 電話中央七四一〇）

星期四・五・六 日戲二時半 五時半 夜戲九時一刻

史璜生傑作浪漫名片

情海罪人

星期一（九號）起開映

五彩歷史愛情鉅片「十誡」

價目 日戲 正廳小洋三角 樓上小洋六角 花樓小洋九角 夜戲 正廳小洋四角 樓上小洋八角 花樓大洋一元

百星大戲院
（老靶子路 北四川路口）

今日日夜開映

是倡民族主義抵抗強權壓迫之創作 無上哀感刺激之戰事名片

民族血（即屈服）

時間（日）下午三時 五時半（夜）九時一刻

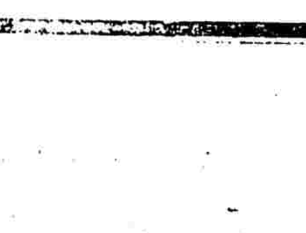

價目（日）樓下九角 樓上一元（夜）樓下一元半 樓上二元

中央大戲院
（院址在六馬路跑馬廳口 電話中央三二五五號）

今日開演曾經轟動全滬之哀豔戰爭歷史大電影

葛雷菲士導演 麗琳甘許主演

重見光明

今年再版新片並有中文說明

時刻 日戲三點鐘 五點半 夜戲九點一刻 價目 日戲三角 四角 [illegible]角 夜戲六角 八角 一元

奧迪安大戲院
（北四川路虬江路 電話北二五二一）

今天日夜開映三次

著名最新滑稽愛情笑片

風流寃家

(Kosher Kitty Kelly)

時間 下午三時 五時半及九時一刻 價目（日戲）樓下七角 樓上一元九角（夜戲）樓下九角 樓上一元二角 一元五角

夏令配克影戲院
（靜安寺路卡德路口 電話西百四十七一）

今日開映

大小說家囂俄名作寰球名片

孤星淚

■無量數女讀者的名著■

◇無量數女看者的名片◇

（時刻）下午三時 五時半 晚九時一刻（價目）第一次 樓上一元 樓下五角 第二次 樓上一元 樓下五角九角 第三次 樓上一元 樓下九角

明星大戲院
（北四川路橫浜橋北 近阿瑞里）

本院啟事

▲裝飾 本月念九號至三十一號

▲假座 一月一日至十日假於倉聖之家京劇團演劇

▲開演 一月十二日起照常開映歐美著名影片及西洋女子跳舞滑稽等

▲獎券 獎券仍照常發售開演時可持券觀電影無效一凡已看過之券待將來開獎時對號

共和影戲院
（西門外方浜橋 星期二四日替換片）

今天日夜開映

武俠香豔奇情佳片 佳人記 酬恩

加演滑稽笑片二大本

▲時刻 日戲二點半起 夜戲七點半起九點半

▲價目 特別包廂每位大洋一元半 普通包廂每位大洋一元 三角正廳每位大洋 二角幼童減半收費

武昌大戲院
（武昌路東四號 電話北七五九號）

（時間）三點 七點 九點半（價目）樓下二角 樓上四角

日夜一律 幼童減半

耶卻乃傑作 怪醫生 并有中文說明

Lon Chaney in (A Blind Bargain)

▲預告 星期日開演 巨片 海上名流盜

奧飛姆大戲院
（曹家渡五角場 電話西四九一四號）

今天日夜戲（預告）陰十一月六日 陽十二月映 道義之交

中國影片 小廠主

日戲下午二點半 夜戲六點 八點半 價目 樓上二角 樓下一角 電話西四九一四號

世界大戲院
（北四川路寶興路）

星期六准映 桃李爭春

價目 日戲二點半 正廳二角 夜戲六點鐘八點 樓廳三角 共映三次 包廂五角

張慧沖（主演）明星影片公司攝製

馬永貞

唯一本地風光寫實電影

城南通俗影戲院
（城內大東門南首 小南門北首）

今天日夜開演 中國影片

南華夢 全部 十大本 一次演完

南華朗公司出品

▲價目 …

中華大戲院
（法租界吉祥街中）

日戲三點 夜戲七點 九點 價目 日戲二角 三角 五角 夜戲二角 四角 六角

今天日夜開映 慧沖公司最新出品武術影片

水上英雄

張慧沖 徐素娥（主演）

愛普廬影戲院
（北四川路海甯路北）

今日下午五時半 晚九時一刻開映

大富翁

先施屋頂樂園

贈大品

門票照舊三角 附送贈券一紙 有贈品券

另加十大獎

交通業

偉達洋行 法國金鋼鑽牌腳踏車 價廉物美 可以分期付款 包用包修 法界吉祥街 電話中央三九九四號

華安汽車公司 虹口西華德路天潼路轉角念七號 電話北五一〇二號 本公司專備一九二七年最新式皮篷汽車 …

新到 法國腳踏車 減價出售 博物院路十六號永興洋行內

中西藥業

國人自製 立勃絡髓 …

美藥 遺精粉 …

蓬萊閣三蛇發客 美租界東七浦路 …

中西百貨業

新新 凍瘃膏 父子振業社出品 …

先施公司 南京路 電話中央三四七七 …

永安公司 南京路 電話中央二二七七 …

照相業

寶德照相館 跑馬廳西隔壁卡爾登 電話西六三八五 經理 田德良

中央攝影公司 四川路青年會對門 週年紀念特別照相一元 美術放大 …

冲晒當日可取 電話北五一二九 北四川路虬江路南首

儀器文具業

美藝日夜照相公司 …

商務印書館 …

中華書局 …

科學儀器館 …

徽州詹方寰立氏筆墨茶葉莊 …

日日印刷所 …

出版業

商務印書館 …

中華書局 …

中華書局 …

文明書局 …

五洲書社 …

美國鈔票公司 …

機製信封 …